



RENCANA STRATEGIS (RENSTRA)



**PEMERINTAH KABUPATEN PIDIE
DINAS PERUMAHAN RAKYAT
DAN KAWASAN PERMUKIMAN**



KATA PENGANTAR

Alhamdulillah, puji syukur kita panjatkan kehadirat Allah SWT, karena berkat rahmat dan karunia-Nya maka Rencana Strategis (Renstra) Dinas Perumahan Rakyat Dan Kawasan Permukiman Kabupaten Pidie Tahun 2017 – 2022 ini dapat disusun sebagaimana mestinya. Penerapan konsep akuntabilitas untuk mencapai pemerintahan yang baik dimulai dengan langkah awal pengembangan perencanaan strategis.

Renstra ini disusun sebagai dasar dan acuan untuk menyusun Rencana Kerja secara bertahap selama lima tahun ke depan agar lebih terarah dan berkesinambungan serta untuk mendukung mewujudkan visi Dinas Perumahan Rakyat Dan Kawasan Permukiman Kabupaten Pidie, yaitu ***“Terwujudnya partisipasi masyarakat dalam membangun Pidie yang mulia, berkualitas, sejahtera dan memiliki masa depan”***. Dokumen Renstra ini merupakan bagian penting dalam Sistem Akuntabilitas Kinerja Pemerintah sebagaimana diamanatkan dalam Undang–Undang Nomor 25 Tahun 2004 tentang Sistem Perencanaan Pembangunan Nasional, Instruksi Presiden Nomor 7 tahun 1999 tentang Akuntabilitas Kinerja Intansi Pemerintah dan Peraturan Menteri Dalam Negeri Nomor 86 Tahun 2017 tentang Tata Cara Perencanaan, Pengendalian Dan Evaluasi Pembangunan Daerah, Tata Cara Evaluasi Rancangan Peraturan Daerah Tentang RPJPD dan RPJMD, serta Tata Cara Perubahan RPJPD, RPJMD, dan Rencana Kerja Pemerintah Daerah.

Kami menyadari dalam menyusun Renstra ini masih terdapat kekurangan dan kelemahan. Oleh karena itu kami mengharapkan adanya kritik dan saran yang konstruktif sehingga menjadi lebih sempurna. Atas adanya saran yang membangun dan konstruktif dari seluruh stakeholder kami ucapkan terima kasih.

Sigli, 2017

Kepala Dinas Perumahan Rakyat dan
Kawasan Permukiman Kabupaten Pidie

Zulkifli , S.T

Pembina Tk. I / Nip. 19710117 199703 1 002

DAFTAR ISI

KATA PENGANTAR	i
DAFTAR ISI	ii
DAFTAR GAMBAR	iii
DAFTAR TABEL	iv
BAB I. PENDAHULUAN	
1.1 Latar Belakang	1
1.2 Maksud Tujuan.....	3
1.3 Landasan Hukum	3
1.4 Hubungan/Kedudukan dan Peranan Renstra	3
1.5 Sistematika Penulisan.....	5
BAB II. GAMBARAN PELAYANAN DINAS PERUMAHAN RAKYAT DAN KAWASAN PERMUKIMAN KABUPATEN PIDIE	
2.1 Struktur Organisasi	6
2.2 Tugas Pokok Dan Fungsi.....	7
2.3 Sumber Daya Manusia	7
2.4 Sarana dan Prasarana	13
2.5 Kinerja Pelayanan Dinas	13
BAB III. ISU – ISU STRATEGIS BERDASARKAN TUGAS DAN FUNGSI	
3.1 Identifikasi Permasalahan Berdasarkan Tugas dan Fungsi	17
3.2 Telaah Visi, Misi dan Program Kerja.....	18
3.3 Visi dan Misi Dinas.....	22
3.4 Telaah Rencana Strategi Dinas	22
BAB IV. TUJUAN DAN SASARAN	
4.1 Tujuan dan Sasaran Jangka Menengah	24
4.2 Program dan Indikator Kinerja.....	26
BAB V STRATEGI DAN ARAH KEBIJAKAN	33
BAB VI PENUTUP.....	35
LAMPIRAN - LAMPIRAN	

DAFTAR GAMBAR

Gambar 2.1	Bagan Organisasi dan Tata Kerja Dinas Perumahan Rakyat dan Kawasan Permukiman	7
------------	---	---

DAFTAR TABEL

Tabel 2.3.1	Data Pegawai Berdasarkan Status Kepegawaian Tahun 2018	11
Tabel 2.3.2	Data Pegawai Berdasarkan Pangkat / Golongan Tahun 2018	11
Tabel 2.3.3	Data Pegawai Berdasarkan Tingkat Pendidikan Tahun 2018	12
Tabel 2.3.4	Data Pegawai Berdasarkan Jenis Kelamin Tahun 2018	12
Tabel 2.3.5	Data Pegawai Berdasarkan Usia Tahun 2018	12
Tabel 2.4.1	Data Kendaraan Operasional Lapangan	13
Tabel 2.4.2	Data Perlengkapan Kantor	13
Tabel 2.5.1	Data Serapan Anggaran Pada Tahun 2017	13
Tabel 2.5.2	Program dan Kegiatan Pada Tahun 2017	14
Tabel 2.5.3	Data Jumlah Anggaran Pada Tahun 2018.....	14
Tabel 2.5.4	Program dan Kegiatan Pada Tahun 2018	15
Tabel 2.5.5	Rencana Program, Target dan Anggaran 2019	16
Tabel 4.1.1	Tujuan dan Sasaran Jangka Menengah.....	24
Tabel 4.2.1	Program dan Indikator Kinerja.....	27
Tabel 4.2.2	Persentase Luas Permukiman yang Tertata Tahun 2012 - 2016 di Kab. Pidie	27
Tabel 4.2.3	Persentase Luas Permukiman Menurut Kec. Tahun 2016 Kabupaten Pidie	27
Tabel 4.2.4	Rasio Tempat Ibadah Tahun 2012-2016 Kabupaten Pidie	28
Tabel 4.2.5	Rasio Tempat Ibadah Menurut Kecamatan Tahun 2016 Kabupaten Pidie	29
Tabel 4.2.6	Persentase Rumah Tinggal Bersanitasi Layak/Sehat Tahun 2012-2016 Kabupaten Pidie	29
Tabel 4.2.7	Persentase Rumah Tinggal Bersanitasi Menurut Kecamatan Tahun 2016 Kabupaten Pidie	28
Tabel 4.2.8	Rasio Tempat Pemakaman Umum Per Satuan Penduduk Tahun 2012 dan 2016 Kabupaten Pidie	31
Tabel 4.2.9	Rasio Tempat Pemakaman Umum Per Satuan Penduduk Menurut Kecamatan Tahun 2016 Kabupaten Pidie	31-32
Tabel 5.1	Rumusan strategi dan arah kebijakan	33

BAB I

PENDAHULUAN

1.1 Latar Belakang

Instansi Pemerintah sebagai aparatur penyelenggara Negara mempunyai peranan penting dalam merealisasikan Pembangunan Nasional guna mewujudkan masyarakat yang lebih baik. Perkembangan jaman turut berdampak pada permasalahan yang dihadapi oleh aparatur Negara semakin kompleks, tetapi tidak menjadi hambatan untuk melakukan reformasi disegala bidang sehingga tercapai pembangunan yang akuntabel. Oleh karena itu organisasi pemerintah harus mampu menjalankan strategi secara efektif melalui Perencanaan Strategis(Strategic Planning).

Perencanaan Strategis tersebut merupakan proses secara sistematis yang berkelanjutan dari pembuatan keputusan yang beresiko, dengan memanfaatkan sebanyak-banyaknya pengetahuan antisipatif, mengorganisasi secara sistematis usaha-usaha melaksanakan keputusan dan mengukur hasilnya melalui umpan balik yang terorganisasi dan sistematis.

Inpres Nomor 7 Tahun 1999 menyebutkan Perencanaan Strategis merupakan suatu proses yang berorientasi pada hasil yang ingin dicapai selama kurun waktu 1 (satu) sampai dengan 5 (lima) tahun dan 1 (satu) tahun masa transisi dengan memperhitungkan potensi, peluang, dan kendala yang ada atau mungkin timbul. Rencana Strategis mengandung visi, misi, tujuan, sasaran, cara mencapai tujuan dan sasaran yang meliputi kebijaksanaan, program dan kegiatan yang realistis dengan mengantisipasi perkembangan masa depan.

Untuk meningkatkan efisiensi dan efektivitas programnya, maka instansi pemerintah harus terus melakukan perubahan kearah perbaikan yang disusun secara konsisten dan berkelanjutan, sehingga dapat meningkatkan akuntabilitas dan kinerja yang berorientasi kepada pencapaian hasil.

Dalam merumuskan dan mempersiapkan perencanaan strategis, organisasi harus :

1. Menentukan visi, misi, tujuan dan sasaran yang akan dicapai. Dengan demikian dapat dikatakan bahwa Perencanaan Strategis merupakan keputusan mendasar yang

dinyatakan secara garis besar sebagai acuan operasional kegiatan organisasi terutama dalam pencapaian tujuan akhir organisasi.

2. Mengenali lingkungan dimana organisasi mengimplementasikan interaksinya, terutama suasana pelayanan yang wajib diselenggarakan oleh organisasi kepada masyarakat.
3. Melakukan berbagai analisis yang bermanfaat dalam *positioning* organisasi.
4. Mempersiapkan semua faktor penunjang yang diperlukan terutama dalam mencapai keberhasilan operasional organisasi.
5. Menciptakan sistem umpan balik untuk mengetahui efektivitas pencapaian implementasi perencanaan strategis.

Setiap instansi pemerintah diharapkan dapat mengembangkan langkah-langkah strategis untuk meningkatkan pelayanan kepada masyarakat sehingga terwujud suatu pelayanan yang prima.

Dinas Perumahan Rakyat dan Kawasan Permukiman sebagai instansi pemerintah yang berada di lingkungan Pemerintah Kabupaten Pidie mempunyai peran yang sangat penting dalam proses pembangunan di daerah untuk meningkatkan penyelenggaraan pemerintah yang lebih berdaya guna, berhasil guna, bersih dan bertanggungjawab.

Sebagai salah satu unit Satuan Kerja Pemerintah Daerah Kabupaten Pidie, secara umum Dinas Perumahan Rakyat dan Kawasan Permukiman mempunyai tanggung jawab untuk meningkatkan kualitas dan kuantitas pemanfaatan tata ruang dan bangunan gedung pemerintah yang memenuhi standar teknis konstruksi bangunan, meningkatkan kualitas Infrastruktur lingkungan permukiman, serta meningkatkan pembangunan bidang perumahan. Untuk mencapai tujuan dan sasaran yang efektif dan efisien serta transparansi Dinas Perumahan Rakyat dan Kawasan Permukiman perlu menyusun Rencana Strategis (RENSTRA) Tahun 2017-2022 sesuai tugas dan fungsi yang didalamnya berisi :

- Visi
- Misi
- Tujuan
- Sasaran
- Cara mencapai tujuan :
 - a. Kebijakan
 - b. Program
 - c. Kegiatan

1.2. Maksud dan Tujuan

a. Maksud

Penyusunan RENSTRA Dinas Perumahan Rakyat dan Kawasan Permukiman Kabupaten Pidie Tahun 2017-2022 dimaksudkan sebagai pedoman yang definitif (ditetapkan dengan Perda / Qanun / SK Bupati). Dalam pelaksanaan Program Kegiatan selama 5 Tahun kedepan.

b. Tujuan

Tujuan RENSTRA Dinas Perumahan Rakyat dan Kawasan Permukiman Kabupaten Pidie sebagai berikut:

- Untuk membangun sistem Akunstabilitas dan Kinerja Pemerintah Kabupaten Pidie secara umum, Dinas Perumahan Rakyat dan Kawasan Permukiman Kabupaten Pidie secara khusus, sebagaimana diatur dalam keputusan kepala Lembaga Administrasi Negara (LAN), No. 239/IX/6/8/2003, Tentang Pedoman Penyusunan Pelaporan Akuntabilitas Kinerja Instansi Pemerintah (LAKIP)
- Sebagai arah dan pedoman kerja Sub Bidang dalam lingkungan Dinas Perumahan Rakyat dan Kawasan Permukiman Kabupaten selama kurun waktu 5 (Lima) tahun.
- Untuk terciptanya Akuntabilitas Kinerja Dinas Perumahan Rakyat dan Kawasan Permukiman Kabupaten Pidie .

1.3. Landasan Hukum

Proses penyusunan Rencana Kerja Dinas Perumahan Rakyat dan Kawasan Permukiman Kabupaten Pidie, berpedoman pada beberapa peraturan terkait, yaitu :

- Undang-Undang Nomor 17 tahun 2003 tentang Keuangan Negara
- Undang-Undang Nomor 25 tahun 2004 tentang Sistem Perencanaan Pembangunan Nasional (SPPN)
- Undang-Undang Nomor 33 tahun 2004 tentang Perimbangan Keuangan antara Pemerintah Pusat dan Pemerintah Daerah
- Undang-Undang Nomor 11 Tahun 2006 tentang Pemerintahan Aceh

- Undang-Undang Nomor 23 Tahun 2014 tentang Pemerintahan Daerah, sebagai mana telah diubah beberapa kali terakhir dengan Undang-Undang Nomor 9 Tahun 2015
- Undang-Undang Nomor 1 Tahun 2011 Tentang Perumahan dan Kawasan Permukiman
- Peraturan Pemerintah (PP) Nomor 14 Tahun 2016 Tentang Penyelenggaraan Perumahan dan Kawasan Permukiman
- Peraturan Pemerintah (PP) RI No. 58 Tahun 2005 tentang Pengelolaan Keuangan Daerah
- Peraturan Pemerintah Nomor 8 Tahun 2008 Tentang Tahapan, Tatacara Penyusunan, Pengendalian, dan Evaluasi Pelaksanaan Rencana Pembangunan Daerah
- Permendagri Nomor 54 Tahun 2010 tentang Pelaksanaan Peraturan Pemerintah Nomor 8 Tahun 2008 Tentang Tahapan, Tatacara Penyusunan, Pengendalian, dan Evaluasi Pelaksanaan Rencana Pembangunan Daerah
- Peraturan Menteri Dalam Negeri No. 13 Tahun 2006 tentang Pengelolaan Keuangan Daerah sebagaimana telah diubah beberapa kali dan terakhir dengan Peraturan Menteri Dalam Negeri Nomor 21 Tahun 2011 Tentang Perubahan Kedua Atas Peraturan Menteri Dalam Negeri Nomor 13 Tahun 2006 Tentang Pengelolaan Keuangan Daerah
- Qanun Kabupaten Pidie Nomor 5 Tahun 2016 tentang Pembentukan dan susunan Perangkat Daerah Kabupaten Pidie
- Peraturan Bupati Pidie Nomor 7 Tahun 2017 tentang Kedudukan, Susunan Organisasi, Tugas, Fungsi dan Tata Kerja Dinas Perumahan Rakyat dan Kawasan Permukiman Kabupaten Pidie

1.4. Hubungan/Kedudukan dan Peranan Renstra Dinas Perumahan Rakyat dan Kawasan Permukiman Kabupaten Pidie dengan Dokumen Perencanaan Daerah

Renstra ini dibuat dengan mengacu kepada RPJMD Kabupaten Pidie dan menjadi bagian dari RPJMD Kabupaten Pidie. Dengan demikian Renstra ini menjadi pedoman dalam penyusunan rencana tahun kinerja (Renja SKPD), penguatan dan peran stakeholder dalam pelaksanaan Renja Dinas Perumahan Rakyat dan Kawasan Permukiman Kabupaten Pidie dan merupakan dasar dalam evaluasi dan pelaporan pelaksanaan kinerja tahunan dan lima tahunan.

1.5. Sistematika Penulisan

BAB I PENDAHULUAN

Bab ini menjabarkan tentang Latar Belakang, Maksud dan Tujuan, Landasan Hukum, Hubungan/Kedudukan dan Peranan Renstra Dinas Perumahan Rakyat dan Kawasan Permukiman Kabupaten Pidie dengan Dokumen Perencanaan Daerah dan Sistematika Penulisan.

BAB II GAMBARAN DAN PELAYANAN SKPD

Bab ini menjelaskan tentang Struktur Organisasi, Tugas Pokok dan Fungsi, Sumber Daya Manusia serta Sarana dan Prasarana di Dinas Perumahan Rakyat dan Kawasan Permukiman Kabupaten Pidie

BAB III ISU-ISU STRATEGIS BERDASARKAN TUGAS DAN FUNGSI

Bab ini berisidentifikasi Permasalahan Berdasarkan Tugas dan Fungsi, Telaah Visi, Misi dan Program Kerja Kepala Daerah, Visi Dan Misi SKPD, Telaah Rencana Tata Ruang Wilayah dan Kajian, Tujuan dan Sasaran Jangka Menengah dan Strategi dan Kebijakan SKPD.

BABIV RENCANA PROGRAM DAN KEGIATAN, INDIKATOR KINERJA, KELOMPOK SASARAN, DAN PENDANAAN INDIKATIF

Bab ini menjelaskan tentang Program, Kegiatan, Indikator Kinerja, Kelompok Sasaran, serta Pendanaan di Dinas Perumahan Rakyat dan Kawasan Permukiman Kabupaten Pidie

BAB V INDIKATOR KINERJA YANG MENGACU PADA TUJUAN DAN SASARAN RPJMD

Bab ini menjabarkan bahwa Indikator Kinerja adalah sesuatu yang dijadikan alat ukur kinerja atau hasil yang dicapai. Ini merupakan ukuran kinerja yang digunakan untuk mengetahui perkembangan upaya dalam mencapai hasil yang diinginkan sesuai dengan tujuan dan sasaran. Salah satu tujuan di dalam RPJMD adalah mewujudkan Pemerintah yang efektif, bersih dan demokratis melalui penyelenggaraan pemerintahan yang profesional, aspiratif, partisipatif dan transparan.

BAB VI PENUTUP

Dalam Bab Penutup memuat kaedah pelaksanaan yang meliputi penjelasan mengenai fungsi RENSTRA sebagai pedoman penyusunan rencana kerja serta dasar Evaluasi dan laporan pelaksanaan atas kinerja tahunan dan lima tahunan. Semoga RENSTRA Dinas Perumahan Rakyat dan Kawasan Permukiman Kabupaten Pidie Kabupaten Pidie tahun 2017 – 2022 akan dapat memberikan pedoman dan arah pelaksanaan pembangunan dalam lingkungan Pemerintah Kabupaten Pidie.

BAB II

GAMBARAN PELAYANAN DINAS PERUMAHAN RAKYAT DAN KAWASAN PERMUKIMAN KABUPATEN PIDIE

2.1. Struktur Organisasi

Kedudukan, Susunan Organisasi, Tugas, Fungsi dan Tata Kerja Dinas Perumahan Rakyat dan Kawasan Permukiman Kabupaten Pidie sesuai dengan Peraturan Bupati Pidie Nomor 7 Tahun 2017.

Berdasarkan peraturan tersebut diatas dapat dijelaskan sebagai berikut:

- (1) Susunan Organisasi Dinas Perumahan Rakyat dan Kawasan Permukiman Kabupaten Pidie terdiri dari :
 - a. Kepala Dinas;
 - b. Sekretaris;
 - c. Bidang Perumahan dan Penataan Bangunan;
 - d. Bidang Air Minum dan Penyehatan Lingkungan;
 - e. Bidang Pengembangan Kawasan Permukiman;
 - f. Kelompok Jabatan Fungsional;
 - g. Unit Pelaksana Teknis Dinas (UPTD);
- (2) Sekretaris terdiri dari :
 - a. Sub Bagian Umum dan Kepegawaian; dan
 - b. Sub Bagian Penyusunan Program, Keuangan dan Perlengkapan.
- (3) Bidang Perumahan dan Penataan Bangunan terdiri dari :
 - a. Seksi Perencanaan dan Pembinaan Penyediaan Perumahan; dan
 - b. Seksi Penataan Bangunan dan Penataan Gedung.
- (4) Bidang Air Minum dan Penyehatan Lingkungan terdiri dari :
 - a. Seksi Pengembangan Sistem Penyediaan Air Minum; dan
 - b. Seksi Penyehatan Lingkungan Permukiman.
- (5) Bidang Pengembangan Kawasan Permukiman terdiri dari :
 - a. Seksi Penataan Kawasan Permukiman; dan
 - b. Seksi Prasarana Lingkungan.

Gambar 2.1

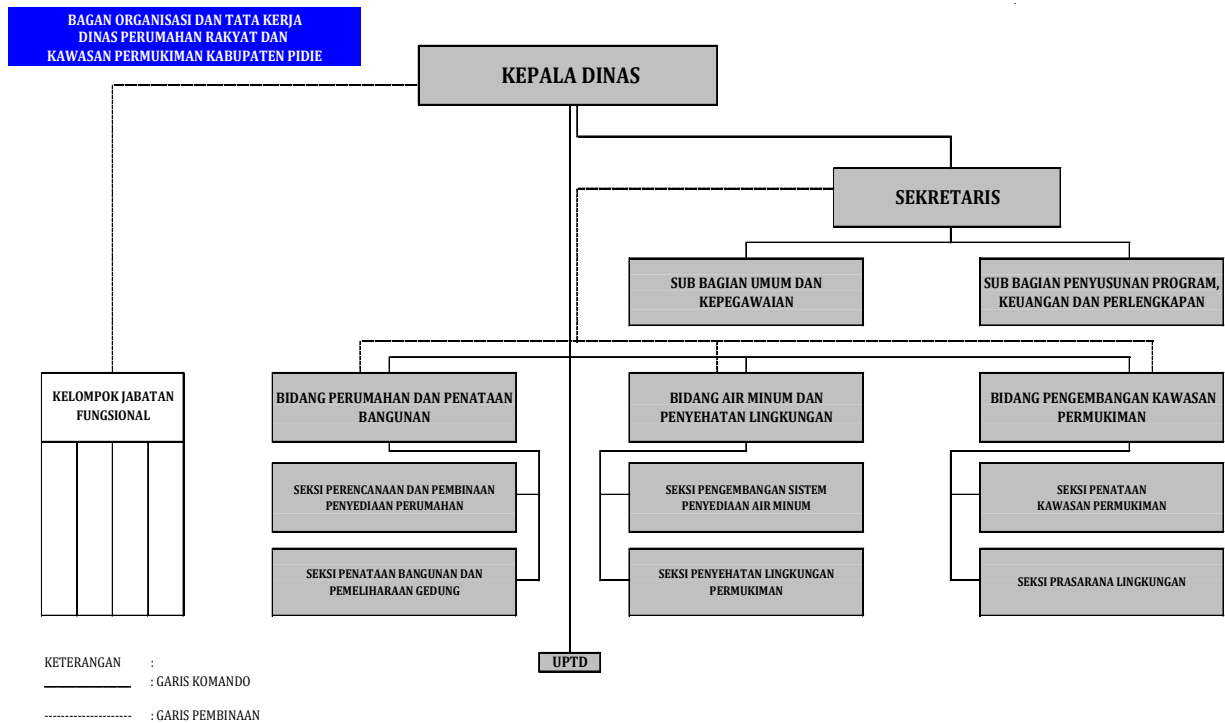

2.2. Tugas Pokok dan Fungsi

Dinas Perumahan Rakyat dan Kawasan Permukiman mempunyai tugas membantu Bupati melaksanakan urusan pemerintahan bidang perumahan rakyat dan kawasan permukiman dan urusan tugas pembantuan yang di berikan kepada daerah.

A. Kepala Dinas Perumahan Rakyat dan Kawasan Permukiman

Untuk mendukung kelancaran tugas sebagaimana di maksud Kepala Dinas Perumahan Rakyat dan Kawasan Permukiman mempunyai uraian tugas jabatan sebagai berikut :

1. perumusan kebijakan di bidang perumahan rakyat dan kawasan permukiman;
2. pelaksanaan kebijakan di bidang perumahan rakyat dan kawasan permukiman;
3. melakukan evaluasi dan pelaporan di bidang perumahan rakyat dan kawasan permukiman;
4. pelaksanaan administrasi dinas sesuai dengan lingkup tugasnya; dan
5. pelaksanaan fungsi lain yang diberikan oleh Bupati terkait dengan tugas dan fungsinya.

B. Sekretariat

Mempunyai tugas membantu Kepala Dinas dalam melaksanakan koordinasi, pelaksanaan dan pemberian dukungan administrasi kepada seluruh unsur organisasi di lingkungan dinas. Uraian tugas Sekretariat sebagaiberikut :

1. koordinasi penyusunan rencana kerja, program kerja, anggaran di bidang Perumahan Rakyat dan Kawasan Permukiman;
2. pemberian dukungan administrasi yang meliputi ketatausahaan, kepegawaian, keuangan, kerumahtanggaan, kerjasama, hubungan masyarakat, arsip dan dokumentasi;
3. penataan organisasi dan tata laksana;
4. koordinasi dan penyusunan peraturan perundang-undangan;
5. pengelolaan barang milik/kekayaan dan aset daerah/negara;
6. pelaksanaan tugas-tugas kedinasan lainnya yang diberikan oleh Kepala Dinas sesuai dengan tugas dan fungsinya.

Sekretariat dibantu 2 (dua) Sub Bagian, yang terdiri dari :

- (1) Sub Bagian Umum dan Kepegawaian mempunyai tugas melakukan urusan kepegawaian, tata usaha, rumah tangga, kerja sama, kehumasan, protokol dan ketatalaksanaan.
- (2) Sub Bagian Penyusunan Program, Keuangan dan Perlengkapan mempunyai tugas melakukan penyiapan bahan penyusunan rencana, program, anggaran, pemantauan, evaluasi dan pelaporan pelaksanaan kegiatan, melakukan penyiapan urusan keuangan dan pengelolaan barang milik daerah/ Negara.

C. Bidang Perumahan dan Penataan Bangunan

Mempunyai tugas melaksanakan penyusunan perencanaan, fasilitasi dan bimbingan teknis di bidang perencanaan penyediaan perumahan, Bina Penataan Bangunan dan Pemeliharaan Gedung, adapun tugas dan fungsinya sebagaiberikut :

- a. penyiapan perumusan kebijakan operasional di bidang Perumahan dan Penataan Bangunan;
- b. penyiapan pelaksanaan kebijakan operasional di bidang Perumahan dan Penataan Bangunan;
- c. penyiapan bimbingan teknis dan supervisi di bidang Perumahan dan Penataan Bangunan;
- d. pemantauan, evaluasi dan pelaporan di bidang Perumahan dan Penataan Bangunan;
- e. pelaksanaan tugas-tugas kedinasan lainnya yang diberikan oleh Kepala Dinas sesuai dengan tugas dan fungsinya.

Bidang Perumahan dan Penataan Bangunandibantu 2 (dua) Seksi, terdiri dari :

- (1) Seksi Perencanaan dan Pembinaan Penyediaan Perumahan melaksanakan tugas sebagai berikut :
 - a. menyusun rencana kerja, survey, investigasi dan desain perumahan;
 - b. melaksanakan sosialisasi peraturan perundang-undangan penataan lingkungan dan pembangunan gedung, perumahan dan permukiman;
 - c. melaksanakan perencanaan pembangunan dan rehabilitasi drainase
 - d. melaksanakan inventarisasi bangunan gedung milik pemerintah;
 - e. menyiapkan bahan fasilitasi pembinaan dan pengendalian prasarana, sarana dan utilitas perumahan formal dan swadaya;
 - f. penyusunan bahan perumusan kebijakan ruang lingkup perumahan formal dan swadaya;
 - g. melaksanakan monitoring, evaluasi dan pelaporan kegiatan penataan lingkungan dan pembangunan gedung, perumahan dan pemukiman;
 - h. Melaksanakan tugas lain yang diberikan oleh atasan sesuai dengan tugas dan fungsinya.

- (2) Seksi Penataan Bangunan dan Pemeliharaan Gedung melaksanakan tugas sebagai berikut :
 - a. menyiapkan bahan fasilitas Bina Penataan Bangunan dan Pemeliharaan Gedung;
 - b. penyusunan bahan perumusan kebijakan ruang lingkup Bina Penataan Bangunan dan Pemeliharaan Gedung;
 - c. melaksanakan monitoring, evaluasi dan pelaporan kegiatan pemeliharaan perumahan dan pemeliharaan gedung, perumahan dan permukiman;
 - d. melaksanakan tugas lain yang diberikan oleh atasan sesuai dengan tugas dan fungsinya.

D. Bidang Air Minum dan Penyehatan Lingkungan

Mempunyai tugas melaksanakan penyusunan perencanaan, fasilitasi dan bimbingan teknis di bidang penyehatan lingkungan permukiman dan pengembangan sistem penyediaan air minum, adapun tugas dan fungsinya sebagaiberikut :

- a. penyiapan perumusan kebijakan operasional di bidang Air Minum dan Penyehatan Lingkungan;
- b. penyiapan pelaksanaan kebijakan operasional di bidang Air Minum dan Penyehatan Lingkungan;
- c. penyiapan bimbingan teknis dan supervisi di bidang Air Minum dan Penyehatan Lingkungan;
- d. pemantauan, evaluasi dan pelaporan di bidang Air Minum dan Penyehatan Lingkungan;
- e. pelaksanaan tugas-tugas kedinasan lainnya yang diberikan oleh Kepala Dinas dengan tugas dan fungsinya.

Bidang Air Minum dan Penyehatan Lingkungan dibantu 2 (dua) Seksi, terdiri dari :

- (1) Seksi Pengembangan Sistem Penyediaan Air Minum melaksanakan tugas sebagai berikut :
 - a. menyiapkan bahan fasilitasi pengembangan sistem penyediaan air minum;
 - b. penyusunan bahan perumusan kebijakan ruang lingkup pengembangan sistem penyediaan air minum;
 - c. melaksanakan monitoring, evaluasi dan pelaporan pengembangan sistem penyediaan air minum;
 - d. melaksanakan tugas lain yang diberikan oleh atasan sesuai dengan tugas dan fungsinya.
- (2) Seksi Penyehatan Lingkungan Permukiman melaksanakan tugas sebagai berikut :
 - a. menyiapkan bahan fasilitasi pembinaan dan pengendalian prasarana, sarana dan utilitas penyehatan lingkungan permukiman;
 - b. penyusunan bahan perumusan kebijakan ruang lingkup penyehatan lingkungan permukiman;
 - c. melaksanakan monitoring, evaluasi dan pelaporan kegiatan penyehatan lingkungan permukiman;
 - d. melaksanakan tugas lain yang diberikan oleh atasan sesuai dengan tugas dan fungsinya.

E. Bidang Pengembangan Kawasan Permukiman

Mempunyai tugas melaksanakan penyusunan, pelaksanaan kebijakan, pengelolaan dan pembinaan di bidang penataan kawasan permukiman dan prasarana lingkungan, adapun tugas dan fungsinya sebagaiberikut :

- a. penyiapan perumusan kebijakan operasional di bidang pengembangan kawasan permukiman;
- b. penyiapan pelaksanaan kebijakan operasional di bidang pengembangan kawasan permukiman;
- c. penyiapan bimbingan teknis dan supervisi di bidang pengembangan kawasan permukiman;
- d. pemantauan, evaluasi dan pelaporan di bidang pengembangan kawasan permukiman;
- e. pelaksanaan tugas-tugas kedinasan lainnya yang diberikan oleh Kepala Dinas sesuai dengan tugas dan fungsinya.

Bidang Pengembangan Kawasan Permukiman dibantu 2 (dua) Seksi, terdiri dari :

- (1) Seksi Penataan Kawasan Permukiman melaksanakan tugas sebagaiberikut:
 - a. menyusun rencana kerja penataan kawasan permukiman;
 - b. melaksanakan sosialisasi peraturan perundang-undangan penataan kawasan permukiman;

- c. melaksanakan monitoring, evaluasi dan pelaporan kegiatan penataan kawasan permukiman;
 - d. melaksanakan tugas lain yang diberikan oleh atasan sesuai dengan tugas dan fungsinya.
- (2) Seksi Prasarana Lingkungan melaksanakan tugas sebagai berikut :
- a. menyiapkan bahan fasilitasi prasarana lingkungan;
 - b. penyusunan bahan perumusan kebijakan ruang lingkup prasarana lingkungan;
 - c. melaksanakan monitoring, evaluasi dan pelaporan kegiatan prasarana lingkungan;
 - d. melaksanakan tugas lain yang diberikan oleh atasan sesuai dengan tugas dan fungsinya.

2.3. Sumber Daya Manusia

Untuk melaksanakan tugas pokok dan fungsinya, Dinas Perumahan Rakyat dan Kawasan Permukiman Kabupaten Pidie didukung oleh Sumber Daya Manusia (SDM) dengan rincian sebagai berikut:

Tabel 2.3.1 Data Pegawai Berdasarkan Status Kepegawaian Tahun 2018

No	Status Kepegawaian	Jumlah
1	PEGAWAI NEGERI SIPIL (PNS)	58
2	PEGAWAI TIDAK TETAP (PTT)	25
3	PEGAWAI MAGANG	-
Jumlah Total		83

Tabel 2.3.2 Data Pegawai Berdasarkan Pangkat / Golongan Tahun 2018

No	Eselon	Golongan											Jumlah Berdasarkan Eselon
		IVb	IVa	IIIId	IIIc	IIIb	IIIa	IIId	IIc	IIb	IIa	Ic	
1	II	1	-	-	-	-	-	-	-	-	-	-	1
2	III	1	3	-	-	-	-	-	-	-	-	-	4
3	IV	-	-	5	1	2	-	-	-	-	-	-	8
4	Non Eselon	-	-	4	3	16	4	3	11	2	1	1	45
Jumlah Berdasarkan Golongan		2	3	9	4	18	4	3	11	2	1	1	58

Tabel 2.3.3 Data Pegawai Berdasarkan Tingkat Pendidikan Tahun 2018

No	Pangkat/ Golongan	Pasca Sarjana (S-2)		Sarjana (S-1)		D-III		SLTA / Sede rajat	SLTP / Sede rajat	Jumlah
		Teknik	Umum	Teknik	Umum	Teknik	Umum			
1	IVb	-	1	1	-	-	-	-	-	2
2	IVa	1	-	-	1	-	-	-	-	2
3	IIIId	1	-	3	1	1	-	3	-	9
4	IIIc	1	-	2	1	-	-	1	-	5
5	IIIb	-	-	2	7	-	1	3	-	13
6	IIIa	-	-	1	5	1	-	2	-	9
7	IIId	-	-	-	-	-	-	2	-	2
8	IIc	-	-	-	-	-	2	10	-	12
9	IIb	-	-	-	-	-	-	2	-	2
10	IIa	-	-	-	-	-	-	-	1	1
11	Ic	-	-	-	-	-	-	-	1	1
Jumlah		3	1	9	15	2	3	23	2	58

Tabel 2.3.4 Data Pegawai Berdasarkan Usia Tahun 2018

No	Usia Pegawai	Laki - Laki	Perempuan	Jumlah	Ket
1	20 s/d 40 Tahun	4	3	7	
2	41 s/d 58 Tahun	43	8	51	
Jumlah		47	11	58	

Tabel 2.3.5 Data Pegawai Berdasarkan Jenis Kelamin Tahun 2018

No	Pangkat / Golongan	Laki - Laki	Perempuan	Jumlah	Ket
1	IVb	2	-	2	
2	IVa	3	-	3	
3	IIIId	5	3	8	
4	IIIc	3	2	5	
5	IIIb	11	2	13	
6	IIIa	7	2	9	
7	IIId	2	-	2	
8	IIc	10	2	12	
9	IIb	2	-	2	
10	IIa	1	-	1	
11	Ic	1	-	1	
Jumlah		47	11	58	

2.4. Sarana dan Prasarana

Sarana dan Prasarana yang memadai merupakan salah satu faktor penting dalam menunjang kelancaran dalam pekerjaan di Dinas Perumahan Rakyat dan Kawasan Permukiman Kabupaten Pidie.

Tabel 2.4.1 Data Kendaraan Operasional Kantor dan Lapangan

NO	Uraian	Jenis	Jumlah	Keterangan
1	Mobil Kepala Dinas		1	
2	Mobil Sekretaris Dinas		1	
3	Kendaraan Roda Empat		5	

Tabel 2.4.2 Data Perlengkapan Kantor

No	Nama Barang	Jumlah	Kondisi			Ket
			Baik	Rusak Ringan	Rusak Berat	
1	Komputer PC	± 6	√			
2	Laptop	± 12	√			
3	Meja	± 20	√			
4	Kursi	± 35	√			
5	Filing Lemari Arsip	± 8	√			
6	Filing Kabinet	± 12	√			
7	Printer	± 10	√			

2.5. Kinerja Pelayanan Dinas Perumahan Rakyat dan Kawasan Permukiman

Capaian kinerja selama kurun waktu 2012 - 2016 dapat dilihat pada tabel – tabel di lampiran. Capaian kinerja tahun sebelumnya nantinya dapat digunakan sebagai acuan dalam menetapkan program dan kegiatan tahun kedepan.

A. Penyerapan Anggaran Pada Tahun 2017

Tabel 2.5.1 Data Serapan Anggaran Pada Tahun 2017

No	Uraian	Anggaran (Rp)	Realisasi (Rp)	Persentase (%)
1	Belanja Aparatur (Belanja Tidak Langsung/Rutin)	3.398.417.816	3.146.817.216	92,60
2	Belanja Langsung / Pelayanan Publik	63.937.562.000	44.365.015.586	69,39
Total		67.335.979.816	47.511.832.802	70,56

Tabel 2.5.2 Program dan Kegiatan Pada Tahun 2017

No	Program/Kegiatan
1.	Program pelayanan administrasi Perkantoran
	Kegiatan :
	- Penyediaan jasa peralatan dan perlengkapan kantor
	- Penyediaan jasa administrasi keuangan
	- Penyediaan jasa kebersihan kantor
	- Penyediaan peralatan dan perlengkapan kantor
	- Rapat-rapat koordinasi dan konsultasi ke luar daerah
	- Penyediaan jasa pelelangan proyek
2.	Program peningkatan sarana dan prasarana aparatur
	Kegiatan :
	- Pemeliharaan rutin/berkala kendaraan dinas/operasional
3.	Program peningkatan sarana dan prasarana aparatur
	Kegiatan :
	- Pendidikan dan Pelatihan Formal
4.	Program peningkatan pengembangan sistem pelaporan capaian kinerja dan keuangan
	Kegiatan :
	- Penyusunan Laporan Capaian Kinerja dan Ikhtisar Realisasi Kinerja SKPD
	- Penyusunan LAKIP
	- Penyusunan Rencana Kerja dan Dokumen Anggaran
	- Evaluasi Peneliti Kontrak dan Penerimaan Hasil Pekerjaan
5.	Program Pengembangan Infrastruktur Perdesaan
	Kegiatan :
	- Penataan Lingkungan Pemukiman Penduduk Perdesaan
	- Pembangunan Sarana dan Prasarana Air Bersih Perdesaan
	- Pendamping PIP
	- Penyediaan Air Minum dan Sanitasi Berbasis Masyarakat (PAMSIMAS)
6.	Program Pengembangan Perumahan
	Kegiatan :
	- Fasilitasi dan Stimulasi Pembangunan Perumahan Masyarakat Kurang Mampu
7.	Program Peningkatan Pelayanan Umum
	Kegiatan :
	- Pembangunan Sarana dan Prasarana Gedung Untuk Fasilitas Umum

B. Anggaran, Program dan Kegiatan Pada Tahun Anggaran 2018

Tabel 2.5.3 Data Jumlah Anggaran Pada Tahun 2018

No	Uraian	Anggaran (Rp)
1	Belanja Aparatur (Belanja Tidak Langsung/Rutin)	3.785.119.827
2	Belanja Langsung / Pelayanan Publik	30.395.559.870
Total		34.180.679.697

Tabel 2.5.4 Program dan Kegiatan Pada Tahun 2018

No	Program/Kegiatan
1.	Program pelayanan administrasi Perkantoran
	Kegiatan :
	- Penyediaan jasa peralatan dan perlengkapan kantor
	- Penyediaan jasa administrasi keuangan
	- Penyediaan jasa kebersihan kantor
	- Penyediaan peralatan dan perlengkapan kantor
	- Rapat-rapat koordinasi dan konsultasi ke luar daerah
	- Penyediaan jasa pelelangan proyek
2.	Program peningkatan sarana dan prasarana aparatur
	Kegiatan :
	- Pemeliharaan rutin/berkala kendaraan dinas/operasional
3.	Program Peningkatan Kapasitas Sumber Daya Aparatur
	Kegiatan :
	- Pendidikan dan Pelatihan Formal
4.	Program peningkatan pengembangan sistem pelaporan capaian kinerja dan keuangan
	Kegiatan :
	- Penyusunan Laporan Capaian Kinerja dan Ikhtisar Realisasi Kinerja SKPD
	- Penyusunan LAKIP
	- Penyusunan Rencana Kerja dan Dokumen Anggaran
	- Evaluasi Peneliti Kontrak dan Penerimaan Hasil Pekerjaan
5.	Program Pengembangan Perumahan
	Kegiatan :
	- Fasilitasi dan Stimulasi Pembangunan Perumahan Masyarakat Kurang Mampu
6.	Program Pemberdayaan Komunitas Perumahan
	Kegiatan :
	- Fasilitasi pembangunan prasarana dan sarana dasar permukiman berbasis masyarakat
7.	Program Pembangunan Infrastruktur Perdesaan
	Kegiatan :
	- Penataan Lingkungan Pemukiman Penduduk Perdesaan
	- Pembangunan Sarana dan Prasarana Air Bersih Perdesaan
	- Pendamping PIP
	- Penyediaan Air Minum dan Sanitasi Berbasis Masyarakat (PAMSIMAS)
	- Sanitasi Berbasis Masyarakat (SANIMAS)
8.	Program Peningkatan Pelayanan Umum
	Kegiatan :
	- Pembangunan Sarana dan Prasarana Gedung Fasilitas Umum

C. Rencana Program, Target dan Usulan Anggaran Pada Tahun 2019 Sesuai dengan RPJMD

Tabel 2.5.5 Rencana Program, Target dan Anggaran 2019

No	Uraian Program	Indikator Kinerja	Target	Anggaran
1.	Program Pelayanan Administrasi Perkantoran	Meningkatnya transparansi, efektifitas dan efisiensi birokrasi serta membaiknya integritas layanan publik	12 Bulan	895.540.013
2.	Program Peningkatan Sarana dan Prasarana Aparatur	Meningkatnya penyediaan sarana dan prasarana penunjang kegiatan aparatur	10%	173.880.000
3.	Program Peningkatan Kapasitas Sumber Daya Aparatur	Meningkatnya kapasitas SDM aparatur pemerintah	10%	60.963.000
4.	Program Peningkatan Pengembangan Sistem Pelaporan Capaian Kinerja dan Keuangan	Meningkatnya Sistem Pelaporan Capaian Kinerja dan Keuangan	10%	123.704.700
5.	Program Pengembangan Perumahan	Meningkatnya pengembangan perumahan	5%	8.396.005.915
6.	Program Lingkungan Sehat Perumahan	Terwujudnya lingkungan sehat perumahan	6%	12.494.494.815
7.	Program Pengembangan Kawasan Perumahan dan Permukiman	Meningkatnya pengembangan kawasan perumahan dan permukiman	5%	2.750.000.000
8.	Program Perbaikan Perumahan Akibat Bencana Alam/Sosial	Meningkatnya kualitas perumahan terdampak bencana alam/sosial	3%	475.000.000
9.	Program Peningkatan Pelayanan Umum	Meningkatnya pelayanan umum	5%	7.551.799.915,00
10.	Program Pembangunan Infrastruktur Perdesaan	Meningkatnya pembangunan infrastruktur perdesaan	5%	40.364.241.812,40
11.	Program Pengembangan Kinerja Pengelolaan Air Minum dan Air Limbah	Meningkatnya Kinerja Pengelolaan Air Minum dan Air Limbah	5%	3.358.753.540
TOTAL RENCANA ANGGARAN				76.644.383.710

BAB III

ISU – ISU STRATEGIS BERDASARKAN TUGAS DAN FUNGSI

3.1 Identifikasi Permasalahan Berdasarkan Tugas dan Fungsi

A. Bidang Kesekretariatan

- a. Kurangnya kualitas sumber daya manusia di bidang keteknikan, pendidikan dan pelatihan teknis dilakukan secara bertahap dan berjenjang setiap tahunnya.
- b. Kurangnya prasarana dan sarana serta peralatan pendukung tugas-tugas kedinasan.

B. Sektor Perumahan

- a. Masih terdapat ribuan unit rumah tidak layak huni di Kabupaten Pidie yang belum tertangani.
- b. Data penerima rumah sehat sederhana perlu dilakukan verifikasi sebelumnya sehingga diterima oleh orang yang benar-benar berhak menerimanya; dan
- c. Perekonomian daerah belum dapat menunjang kehidupan masyarakat dalam kebutuhan akan Rumah.

C. Sektor Air Minum

- a. Lemahnya kapasitas kelembagaan dan Peraturan Perundangan.
- b. Terbatasnya pendanaan.
- c. Menurunnya kualitas air baku.
- d. Kebutuhan air masyarakat pedesaan pada umumnya masih tergantung pada sumber air alami. Di lain pihak, karena adanya perubahan ekosistem di hulu sumber air, akan terjadi penurunan kualitas air
- e. Masih rendahnya partisipasi masyarakat dan dunia usaha dalam penyelenggaraan air minum.
- f. Laju penyediaan infrastruktur air minum belum dapat mengimbangi laju pertumbuhan penduduk.
- g. Pemeliharaan dan pengelolaan sarana dan prasarana yang masih perlu menjadi perhatian.
- h. Belum optimalnya sistem perencanaan air minum.
- i. Tidak seimbang biaya operasional pengadaan air bersih dengan tarif.

D. Sektor Tata Bangunan

- a. Kurangnya Rencana Tata Bangunan dan Lingkungan (RTBL) pada suatu kawasan sehingga mengakibatkan tata letak bangunan rumah tidak teratur sehingga

menunjukkan kesan kumuh terhadap lingkungan permukiman dengan kepadatan tidak teratur;

- b. Kurang optimalnya perencanaan bangunan karena sering direncanakan pada tahun yang sama;
- c. Penerapan peraturan perencanaan bangunan dan gedung yang masih belum optimal.

3.2 Telaah Visi, Misi dan Program Kerja Kepala Daerah Kabupaten Pidie

Dengan mengedepankan penyelenggaraan pemerintahan yang amanah, Pemerintah Kabupaten Pidie menetapkan Visi jangka menengah sebagaimana tertuang dalam Rencana Pembangunan Jangka Menengah (RPJMD periode 2017-2022).

Bupati dan wakil bupati terpilih juga telah mencanangkan visi dan misi serta program strategi yang akan dilakukan selama masa pemerintahan 5 tahun kedepan.

Visi pembangunan jangka menengah daerah Kabupaten Pidie tahun 2017-2022 yaitu:

**“Terwujudnya Partisipasi Masyarakat dalam Membangun Pidie yang Mulia,
Berkualitas, Sejahtera, dan Memiliki Masa Depan”**

Makna dari visi tersebut adalah :

1. **Partisipasi masyarakat** merupakan bentuk dari open government. Masyarakat dengan semangat kegotong-royongan secara bersama-sama dengan pemerintah terlibat dalam membangun Kabupaten Pidie. Partisipasi yang dimaksud dapat berbentuk rasa peduli, dukungan, dan bantuan baik materil ataupun immaterial.
2. **Pidie mulia** merupakan karakter atau pola pikir, mental, sikap dan tindakan-tindakan terpuji yang terbentuk dari nilai-nilai keislaman dan kearifan lokal. Akhlakul karimah merupakan kepribadian aparatur yang terjauhkan dari berbagai bentuk penyalahgunaan kekuasaan. Demikian juga masyarakat yang mulia, terjauhkan dari berbagai perilaku kriminal dan menyimpang. Aparatur dan masyarakat yang berakhlakul karimah adalah yang suci pikiran dan tindakan sehingga menjadi tauladan (inspirasi) bagi daerah lainnya.
3. **Pidie berkualitas** merupakan bentuk pelayanan yang terukur dan terus mengalami perbaikan. Pemerintah harus mampu memenuhi kebutuhan masyarakat, dengan akses dan fasilitas pelayanan yang efektif melalui penggunaan sumber daya yang efisien.

Pidie berkualitas juga sebuah wujud masyarakat yang memiliki taraf kepandaian atau kecakapan serta mampu menghasilkan berbagai prestasi atau output yang kompetitif di pasar global.

4. **Pidie sejahtera** adalah terpenuhinya kebutuhan material (lahir) dan spiritual (batin) masyarakat. Sejahtera terjadi ketika masyarakat sudah memperoleh hak-hak dasar dalam berbagai bidang/urusan (pendidikan, kesehatan, pangan, perumahan, pekerjaan, keamanan, sosial, dan lainnya). Sejahtera juga menunjukkan tingkat kemandirian, daya saing, prestasi, kualitas dan sustainabilitas dalam berusaha dan mengelola sumberdaya (glee, blang, laot).
5. **Pidie yang memiliki masa depan** merupakan kondisi masyarakat Pidie yang serba berkecukupan dan secara berkelanjutan serta mengedepankan rasa syukur atas perolehan nikmat dari Allah SWT. Masyarakat yang ikhlas dalam bekerja dan mengabdikan karena Allah SWT dan selalu berlomba dalam kebaikan untuk menjamin kehidupan dirinya dan generasi berikutnya mencapai kebahagiaan dunia dan akhirat. Sustainabilitas kemakmuran, kemandirian ekonomi dan finansial dan kesejahteraan lahir dari rasa syukur dan usaha yang sungguh-sungguh.

Dalam rangka mencapai visi jangka menengah Kabupaten Pidie tahun 2017-2022, misi yang ditempuh sebagai berikut:

Misi 1 : Memperkuat Nilai-nilai Keislaman, kemuliaan akhlak dan Kearifan lokal (DINUL ISLAM DAN NILAI-NILAI KEARIFAN KEACEHAN).

Memperkuat jati diri dan karakter masyarakat melalui pendidikan Agama Islam yang bertujuan membentuk manusia yang bertaqwa kepada Allah dan berakhlak mulia, mematuhi aturan hukum, memelihara perdamaian dan kenyamanan, melaksanakan interaksi masyarakat, mengembangkan modal sosial, menerapkan nilai-nilai seni budaya dan adat istiadat, dan memiliki kearifan lokal keAcehan.

Misi 2 : Reformasi birokrasi dan pemerintahan yang baik, tertib, melayani, berkualitas, bersih dan berwibawa (BIROKRASI DAN PEMERINTAHAN).

Pemerintahan yang mampu memenuhi harapan dan kebutuhan masyarakatnya yang meliputi menyediakan pelayanan yang terbaik dan berkualitas, mendekatkan akses pelayanan dengan warga, memelihara fasilitas dengan baik

dan menggunakan sumber daya yang efektif dan biaya efisien; meningkatkan partisipasi perempuan dan kelompok rentan dalam pembangunan; Membangun transparansi dan akuntabilitas kinerja pemerintahan untuk memulihkan kepercayaan publik; Meningkatkan partisipasi publik dalam proses pengambilan kebijakan publik.

Misi 3 : Meningkatkan kualitas masyarakat yang berdaya saing global (PENDIDIKAN DAN SUMBERDAYA MANUSIA).

Masyarakat yang memiliki derajat atau taraf kependaian, kecakapan dan pribadi yang baik, bentuk tingkah laku yang baik sebagai warga masyarakat atau warga negara yang dapat dijadikan teladan dalam hidup bermasyarakat dan bernegara; mengedepankan pembangunan sumber daya manusia berkualitas dan berdaya saing; meningkatkan penguasaan dan pemanfaatan iptek melalui penelitian, pengembangan, dan penerapan menuju inovasi secara berkelanjutan; membangun infrastruktur yang maju dalam bidang pendidikan; Meningkatkan Pembinaan Kualitas SDM Melalui Penyelenggaraan Pendidikan yang unggul dan berkualitas, membuka akses dan menjunjung nilai kesetaraan tanpa diskriminasi, pendidikan islami, melaksanakan standar pelayanan minimal dan standar nasional pendidikan yang didukung dengan Perencanaan, Penganggaran atau Pembiayaan, Pengelolaan, Mekanisme dan sistem Kerja, Sarana dan Infrastruktur, Sumber daya, Kurikulum dan segala kewenangan tingkat pemerintah Kabupaten.

Misi 4 : Meningkatkan kualitas hidup, derajat kesehatan dan kesejahteraan yang merata dan berkeadilan (KESEHATAN DAN KESEJAHTERAAN SOSIAL).

Meningkatkan pembangunan kabupaten Pidie; mengurangi kesenjangan sosial secara menyeluruh, keberpihakan kepada masyarakat, kelompok dan daerah yang masih lemah; menanggulangi kemiskinan dan pengangguran secara drastis; menyediakan akses yang sama bagi masyarakat terhadap berbagai pelayanan sosial serta sarana dan prasarana ekonomi; serta menghilangkan diskriminasi dalam berbagai aspek termasuk gender; Meningkatkan standar pelayanan dan derajat Kesehatan yang terintegrasi; Meningkatkan derajat kehidupan

perempuan, kelompok disabilitas, kelompok pemuda dan memberikan perhatian dan jaminan perlindungan kepada ibu, bayi, balita dan anak – anak.

Misi 5 : Mewujudkan ketahanan dan kedaulatan pangan (PERTANIAN, PERKEBUNAN, PERIKANAN DAN PETERNAKAN).

Mengoptimalkan pemanfaatan sumber daya alam sektor pertanian, perikanan dan peternakan melalui pengembangan ekonomi kerakyatan, peningkatan produktifitas dan nilai tambah produksi; Menurunkan Angka kemiskinan dan Meningkatkan Taraf Kesejahteraan Masyarakat Melalui Pemberdayaan Ekonomi di Sektor Pertanian, Perikanan dan Kelautan dan ketahanan pangan.

Misi 6 : Mewujudkan pertumbuhan ekonomi, industri dan potensi wisata yang kreatif dan kompetitif (EKONOMI, INDUSTRI DAN PARIWISATA).

Memperkuat perekonomian domestik berbasis keunggulan kabupaten dan potensi ekonomi gampong menuju keunggulan kompetitif dengan membangun keterkaitan sistem produksi, distribusi, dan pelayanan dengan pengelolaan sumber daya ekonomi lokal, potensi wisata dan industri kreatif.

Misi 7 : Mewujudkan Penataan kota, pengembangan wilayah, infrastruktur dan aksesibilitas daerah yang berkualitas dan terintegrasi (PEMBANGUNAN WILAYAH DAN INFRASTRUKTUR).

Peningkatan infrastruktur berkualitas dan aksesibilitas daerah yang terintegrasi serta memastikan pembangunan yang berkelanjutan; Meningkatkan infrastruktur melalui partisipasi masyarakat dengan menumbuhkan Semangat Masyarakat dengan slogan *Meusigrak* Kabupaten Pidie.

Misi 8 : Meningkatkan Pengelolaan sumberdaya alam, lingkungan lestari yang berkelanjutan dan penanggulangan bencana (SUMBERDAYA ALAM DAN LINGKUNGAN).

Memperbaiki pengelolaan pelaksanaan pembangunan yang dapat menjaga keseimbangan antara pemanfaatan, keberlanjutan, keberadaan, dan kegunaan sumber daya alam dan lingkungan hidup dengan tetap menjaga fungsi, daya dukung, dan kenyamanan dalam kehidupan pada masa kini dan masa depan secara berkelanjutan, melalui pemanfaatan ruang yang serasi antara penggunaan

untuk permukiman, kegiatan sosial ekonomi, dan upaya konservasi; meningkatkan pemanfaatan ekonomi sumber daya alam dan lingkungan yang berkesinambungan ; memperbaiki pengelolaan sumber daya alam dan lingkungan hidup untuk mendukung kualitas kehidupan; memberikan keindahan dan kenyamanan kehidupan; penanggulangan bencana serta meningkatkan pemeliharaan dan pemanfaatan keaneka ragaman hayati sebagai modal dasar pembangunan.

3.3 Visi dan Misi Dinas Perumahan Rakyat dan Kawasan Permukiman Kabupaten Pidie

Untuk mewujudkan visi dari Pemerintah Kabupaten Pidie tersebut Dinas Perumahan Rakyat dan Kawasan Permukiman Kabupaten Pidie juga mengusung VISI dan beberapa MISI antara lain :

VISI

“Terwujudnya partisipasi masyarakat dalam membangun Pidie yang mulia, berkualitas, sejahtera dan memiliki masa depan”

MISI

1. Mewujudkan penataan kota dan pengembangan wilayah melalui peningkatan infrastruktur berkualitas dan aksesibilitas daerah yang terintegrasi.
2. Meningkatkan pengelolaan sumber daya alam, lingkungan lestari yang berkelanjutan dan penanggulangan bencana.

3.4 Telaah Rencana Strategis Dinas Perumahan Rakyat dan Kawasan Permukiman

Jika ditinjau melalui rencana tata ruang wilayah, kebijakan dan strategi penataan ruang wilayah Kabupaten Pidie diantaranya adalah pengembangan sistem jaringan sarana dan prasarana wilayah. Rencana Strategis Dinas Perumahan Rakyat dan Kawasan Permukiman Kabupaten Pidie tahun 2017-2022 akan merujuk ke permasalahan dan isu strategis daerah yang tercantum dalam RPJMD Kabupaten Pidie 2017-2022, yaitu :

1. Masih terbatasnya infrastruktur dan pelayanan dasar bagi masyarakat untuk menuju universal access (100-0-100) yang disebabkan oleh masih rendahnya

tingkat kesejahteraan masyarakat, banyaknya jumlah Masyarakat Berpenghasilan Rendah (MBR) dan masih banyaknya permukiman kumuh.

2. Masih Terbatasnya ruang publik.
3. Kurangnya ruang terbuka hijau.

Untuk mengatasi permasalahan dan isu strategis daerah tersebut diatas Dinas Perumahan Rakyat dan Kawasan Permukiman Kabupaten Pidie akan mengacu kepada arah kebijakan yang telah dirumuskan dalam RPJMD Kabupaten Pidie tahun 2017-2022.

Arah kebijakan tersebut juga untuk mendukung terwujudnya misi tujuh, yaitu Mewujudkan Penataankota, pengembangan wilayah, infrastruktur dan aksesibilitas daerah yang berkualitas dan terintegrasi. Beberapa kebijakan tersebut adalah :

1. Peningkatan, pemeliharaan dan rehabilitasi Infrastruktur perhubungan secara terpadu dan merata untuk mendukung pertumbuhan ekonomi dan pengembangan kawasan
2. Peningkatan, Pengembangan fungsi dan Rehabilitasi Infrastruktur jaringan sumberdaya air dan irigasi yang terpadu dan merata
3. Peningkatan dan pengembangan pembangunan fasilitas umum secara terpadu dan merata
4. Peningkatan Pengadaan dan Pemasangan Fasilitas Keselamatan Lalu Lintas Angkutan Jalan (LLAJ) dan Perlengkapan Jalan
5. Peningkatan Penataan Ruang dan Pengembangan Kawasan secara Terpadu dan Berkelanjutan dengan fokus lokasi pada Kecamatan Geumpang, Padang Tiji, Glumpang Tiga, Tangse dan Keumala
6. Persiapan penyediaan infrastruktur pendukung bandara perintis
7. Pemenuhan Rumah layak huni bagi masyarakat berpenghasilan rendah dan pengurangan Backlog
8. Perbaikan sistem drainase baik makro maupun mikro pada daerah strategis, perkotaan, dan pusat perekonomian.
9. Peningkatan kapasitas kelembagaan pengelolaan sumber daya air dan meningkatkan pemberdayaan serta partisipasi masyarakat

BAB IV TUJUAN DAN SASARAN

4.1. Tujuan dan Sasaran Jangka Menengah

Tujuan merupakan penjabaran/implementasi dari pernyataan misi yang menunjukkan apa yang akan dihasilkan dalam kurun waktu periode perencanaan, dalam hal ini untuk jangka waktu lima tahun kedepan.

Dalam mendukung visi dan misi Bupati Pidie yang telah ditentukan, Dinas Perumahan Rakyat dan Kawasan Permukiman Kabupaten Pidie telah merumuskan beberapa tujuan dan sasaran agar dapat mewujudkan misi yang telah tercantum dalam RPJMD 2017 – 2022. Tujuan dan sasaran jangka menengah pelayanan Dinas Perumahan Rakyat dan Kawasan Permukiman Kabupaten Pidie untuk 5 (lima) tahun dapat dilihat pada tabel berikut.

Tabel 4.1.1 Tujuan dan Sasaran Jangka Menengah

No	Tujuan	Sasaran	Indikator	Kondisi Awal	Target tahun ke-					Kondisi Akhir
				(n-2)	(n)	(n+1)	(n+2)	(n+3)	(n+4)	
1	Meningkatkan Penataan Ruang untuk mendukung Pengembangan Wilayah dalam rangka mewujudkan Pidie Seumeugot dan Meutuh	1. Menciptakan ruang terbuka hijau di lingkungan perkotaan	1. Persentase tersedianya luasan RTH publik sebesar 20% dari Luas Wilayah Kabupaten / Kawasan Perkotaan	24,99 Ha	-	141,17 Ha				
		2. Meningkatnya kondisi drainase perkotaan	1. Persentase panjang drainase dalam kondisi baik/pembuangan air tidak tersumbat	N/A	N/A	N/A	N/A	N/A	N/A	N/A
		3. Meningkatnya kualitas pembangunan gedung dan bangunan	1. Persentase bangunan gedung Pemerintah dalam kondisi baik	N/A	N/A	N/A	N/A	N/A	N/A	N/A
		4. Terwujudnya perencanaan ruang untuk Pengembangan Kawasan Strategis	1. Tingkat Kesesuaian Pemanfaatan Ruang terhadap RTRW	5%	5%	5%	5%	10%	10%	40%

Rencana Strategis (RENSTRA)
Dinas Perumahan Rakyat dan Kawasan Permukiman Kabupaten Pidie
Tahun 2017 - 2022

No	Tujuan	Sasaran	Indikator	Kondisi Awal	Target tahun ke-					Kondisi Akhir
				(n-2)	(n)	(n+1)	(n+2)	(n+3)	(n+4)	
		Kabupaten								
		5. Meningkatkan pemerataan pembangunan sektoral dan kewilayahan	2. Tingkat Ketersediaan Rencana Tata ruang Kawasan Strategis	1 Dokumen	-	1 Dokumen	1 Dokumen	2 Dokumen	2 Dokumen	7 Dokumen
		6. Meningkatkan akses masyarakat terhadap perumahan layak, pelayanan air bersih dan sanitasi	3. Tingkat Ketersediaan Rencana Tata Bangunan dan Lingkungan	-	-	-	-	1 Dokumen	1 Dokumen	2 Dokumen
			4. Ketersediaan Standar Manual Prosedur Pemanfaatan Ruang	-	-	-	1 Dokumen	1 Dokumen	1 Dokumen	3 Dokumen
			3. Indeks ketimpangan Williamson (Indeks Ketimpangan Regional)	N/A	N/A	N/A	N/A	N/A	N/A	N/A
			1. Jumlah Pembangunan dan Perbaikan Rumah Kurang Layak Huni (PRKLH)	127 Unit	800 Unit	850 Unit	925 Unit	1.025 Unit	1.050 Unit	4.650 Unit
		7. Meningkatkan akumulasi kawasan permukiman yang tertata dan kawasan perumahan yang layak huni	2. Persentase rumah Tangga dengan air bersih	48,54%	1,67%	2,16%	2,24%	2,31%	3,02%	59,94 %
		8. Meningkatkan bangunan/prasarana gedung untuk fasilitas	3. Persentase ketersediaan air dan kebutuhan air baku	48,71%	3,72%	4,39%	4,82%	4,26%	4,10%	70,00 %
			4. Jumlah KK Bersanitasi Baik	115.775	116.076	116.401	116.727	117.054	117.405	117.405

No	Tujuan	Sasaran	Indikator	Kondisi Awal	Target tahun ke-					Kondisi Akhir
				(n-2)	(n)	(n+1)	(n+2)	(n+3)	(n+4)	
		umum	5. Persentase Rumah tangga yang mendapatkan akses Listrik	96,59	97,17	97,75	98,34	98,93	99,52	99,52
			6. Jumlah IPAL terbangun	10 Unit	12 Unit	14 Unit	16 Unit	18 Unit	20 Unit	90 Unit
			1. Luas Kawasan permukiman yang tertata	67,04 Ha	67,04 Ha	67,04 Ha	67,04 Ha	67,04 Ha	67,04 Ha	67,04 Ha
			2. Luas Kawasan perumahan layak huni	25.228 Ha	63,07 Ha	65,02 Ha	66,10 Ha	66,30 Ha	67,20 Ha	25.555,69 Ha
			3. Indeks Kepuasan Masyarakat terhadap Infrastruktur Dasar	52%	3%	3%	4%	4%	4%	70%
			1. Meningkatnya pembangunan gedung untuk fasilitas umum	31 paket	15 paket	23 paket	27 paket	30 paket	32 paket	158 Paket
			2. Luas Kawasan kumuh	51,4 Ha	-10 Ha	-10 Ha	-10 Ha	-10 Ha	-10 Ha	1,4 Ha
			3. Indeks Kepuasan Masyarakat terhadap Infrastruktur Dasar	N/A	N/A	N/A	N/A	N/A	N/A	N/A

4.2. Program dan Indikator Kinerja

Program adalah bentuk instrumen kebijakan yang berisi satu atau lebih kegiatan yang dilaksanakan oleh Dinas SKPD atau masyarakat, yang dikoordinasikan oleh pemerintah daerah untuk mencapai sasaran dan tujuan pembangunan daerah, untuk mendapatkan hasil yang dilaksanakan dan dijabarkan dalam beberapa kegiatan dengan menggunakan sumber daya yang disediakan untuk mencapai hasil yang terukur, pada Dinas Perumahan Rakyat dan Kawasan Permukiman Kabupaten Pidie terdapat program yang merupakan kegiatan untuk belanja rutin dan program yang menjadi prioritas urusan wajib.

Adapun Program Dinas Perumahan Rakyat dan Kawasan Permukiman Kabupaten Pidie Tahun 2017 s/d 2022 adalah sebagai berikut :

Tabel 4.2.1 Program dan Indikator Kinerja

No	Uraian Program	Indikator Kinerja
1.	Program Pelayanan Administrasi Perkantoran	Meningkatnya transparansi, efektifitas dan efisiensi birokrasi serta membaiknya integritas layanan publik
2.	Program Peningkatan Sarana dan Prasarana Aparatur	Meningkatnya penyediaan sarana dan prasarana penunjang kegiatan aparatur
3.	Program Peningkatan Kapasitas Sumber Daya Aparatur	Meningkatnya kapasitas SDM aparatur pemerintah
4.	Program Peningkatan Pengembangan Sistem Pelaporan Capaian Kinerja dan Keuangan	Meningkatnya Sistem Pelaporan Capaian Kinerja dan Keuangan
5.	Program Pengembangan Perumahan	Meningkatnya pengembangan perumahan
6.	Program Lingkungan Sehat Perumahan	Terwujudnya lingkungan sehat perumahan
7.	Program Pengembangan Kawasan Perumahan dan Permukiman	Meningkatnya pengembangan kawasan perumahan dan permukiman
8.	Program Perbaikan Perumahan Akibat Bencana Alam/Sosial	Meningkatnya kualitas perumahan terdampak bencana alam/sosial
9.	Program Peningkatan Pelayanan Umum	Meningkatnya pelayanan umum
10.	Program Pembangunan Infrastruktur Perdesaan	Meningkatnya pembangunan infrastruktur persediaan
11.	Program Pengembangan Kinerja Pengelolaan Air Minum dan Air Limbah	Meningkatnya Kinerja Pengelolaan Air Minum dan Air Limbah

Berikut beberapa Tabel yang menggambarkan Indikator Kinerja yang mengacu pada tujuan dan sasaran RPJMD :

Tabel 4.2.2 Persentase Luas Permukiman yang Tertata Tahun 2012-2016 di Kabupaten Pidie

No	Uraian	2012	2013	2014	2015	2016
1	luas area permukiman tertata	16,130	16,452	16,781	17,117	17,809
2	luas area permukiman keseluruhan	29,681	29,681	29,681	29,681	29,677
3	persentase luas permukiman yang tertata	54.34	55.43	56.54	57.67	60.01

Sumber :Dinas Perumahan Rakyat dan Kawasan Permukiman Kabupaten Pidie, 2017

Tabel 4.2.3 Persentase Luas Permukiman yang Tertata Menurut Kecamatan Tahun 2016 Kabupaten Pidie

No.	Kecamatan	Luas Area Permukiman Keseluruhan	Luas Area Permukiman Tertata	Persentase
1	2	3	4	(5=4/3)
1	Batee	1,443.52	830.89	57.56
2	Delima	1,539.01	823.68	53.52

No.	Kecamatan	Luas Area Permukiman Keseluruhan	Luas Area Permukiman Tertata	Persentase
3	Geumpang	528.20	270.28	51.17
4	Glumpang Baro	784.31	413.72	52.75
5	Glumpang Tiga	1,338.01	738.18	55.17
6	Grong-Grong	507.77	372.80	73.42
7	Indrajaya	1,627.41	1,214.05	74.60
8	Kembang Tanjong	1,542.76	855.15	55.43
9	Keumala	829.99	459.98	55.42
10	Kota Sigli	583.02	494.11	84.75
11	Mane	735.90	376.56	51.17
12	Mila	726.97	392.93	54.05
13	Muara Tiga	1,600.00	886.72	55.42
14	Mutiara	1,521.01	1,116.72	73.42
15	Mutiara Timur	2,177.46	1,284.05	58.97
16	Padang Tiji	1,879.49	1,046.87	55.70
17	Peukan Baro	1,448.31	806.56	55.69
18	Pidie	2,396.99	1,887.63	78.75
19	Sakti	1,539.08	902.67	58.65
20	Simpang Tiga	1,656.36	923.09	55.73
21	Tangse	2,173.58	1,127.44	51.87
22	Tiro/Truseb	587.90	301.36	51.26
23	Titeue	509.64	283.17	55.56
	Jumlah	29,676.69	17,808.61	60.01

Sumber : Dinas Perumahan Rakyat dan Kawasan Permukiman Kabupaten Pidie, 2017

Tabel 4.2.4 Rasio Tempat Ibadah Tahun 2012-2016 Kabupaten Pidie

No.	Bangunan tempat Ibadah	Thn 2012			Thn 2016		
		Jumlah (unit)	Jumlah pemeluk	Rasio	Jumlah (unit)	Jumlah pemeluk	Rasio
1	2	3	4	(5=4/3)	6	7	(8=7/6)
1	Mesjid	180	393,225	2,185	180	425,975	2,367
3	Gereja	-	-	-	-	-	-
4	Pura	-	-	-	-	-	-
5	Vihara	-	-	-	-	-	-
6	Kelenteng	-	-	-	-	-	-
	Jumlah	180	393,225	2,185	180	425,975	2,367

Sumber : Dinas Perumahan Rakyat dan Kawasan Permukiman Kabupaten Pidie, 2017

Tabel 4.2.5 Rasio Tempat Ibadah Menurut Kecamatan Tahun 2016 Kabupaten Pidie

No.	Kecamatan	Mesjid			Gereja			Pura			Lain-lain		
		Jumlah (unit)	Jumlah pemeluk	Rasio	Jumlah(unit)	Jumlah pemeluk	Rasio	Jumlah(unit)	Jumlah pemeluk	Rasio	Jumlah(unit)	Jumlah pemeluk	Rasio
1	Batee	7	20,249	2,892.71	-	-	-	-	-	-	-	-	-
2	Delima	8	20,762	2,595.25	-	-	-	-	-	-	-	-	-
3	Geumpang	2	6,731	3,365.50	-	-	-	-	-	-	-	-	-
4	Glumpang Baro	8	10,777	1,347.13	-	-	-	-	-	-	-	-	-
5	Glumpang Tiga	8	19,176	2,397.00	-	-	-	-	-	-	-	-	-
6	Grong-Grong	4	7,012	1,753.00	-	-	-	-	-	-	-	-	-
7	Indrajaya	10	23,263	2,326.30	-	-	-	-	-	-	-	-	-
8	Kembang Tanjong	10	21,737	2,173.70	-	-	-	-	-	-	-	-	-
9	Keumala	4	9,916	2,479.00	-	-	-	-	-	-	-	-	-
10	Kota Sigli	4	21,364	5,341.00	-	-	-	-	-	-	-	-	-
11	Mane	2	8,739	4,369.50	-	-	-	-	-	-	-	-	-
12	Mila	5	9,048	1,809.60	-	-	-	-	-	-	-	-	-
13	Muara Tiga	6	19,427	3,237.83	-	-	-	-	-	-	-	-	-
14	Mutiara	8	20,810	2,601.25	-	-	-	-	-	-	-	-	-
15	Mutiara Timur	13	34,341	2,641.62	-	-	-	-	-	-	-	-	-
16	Padang Tiji	12	21,960	1,830.00	-	-	-	-	-	-	-	-	-
17	Peukan Baro	12	20,535	1,711.25	-	-	-	-	-	-	-	-	-
18	Pidie	14	44,728	3,194.86	-	-	-	-	-	-	-	-	-
19	Sakti	11	21,422	1,947.45	-	-	-	-	-	-	-	-	-
20	Simpang Tiga	12	22,919	1,909.92	-	-	-	-	-	-	-	-	-
21	Tangse	8	26,235	3,279.38	-	-	-	-	-	-	-	-	-
22	Tiro/Truseb	8	7,925	990.63	-	-	-	-	-	-	-	-	-
23	Titeue	4	6,899	1,724.75	-	-	-	-	-	-	-	-	-
	Jumlah	180	425,975	2,366.53	-	-	-	-	-	-	-	-	-

Sumber : Dinas Perumahan Rakyat dan Kawasan Permukiman Kabupaten Pidie, 2017

Tabel 4.2.6 Persentase Rumah Tinggal Bersanitasi Layak/Sehat Tahun 2012-2016 Kabupaten Pidie

No.	Uraian	2012	2013	2014	2015	2016
1	Jumlah rumah tinggal berakses sanitasi	34,637	35,433	34,764	33,532	45,365
2	Jumlah rumah tangga	-	79,978	84,870	86,203	85,740
3	Persentase	-	44.30	40.96	38.90	52.91

Sumber :Dinas Perumahan Rakyat dan Kawasan Permukiman Kabupaten Pidie, 2017

Tabel 4.2.7 Persentase Rumah Tinggal Bersanitasi Menurut Kecamatan Tahun 2016 Kabupaten Pidie

No	Kecamatan	Jumlah rumah tinggal	Jumlah rumah tinggal berakses sanitasi	Persentase
1	2	3	4	(5=4/3)
1	Batee	4,801	2,259	47.05
2	Delima	4,049	2,980	73.60
3	Geumpang	1,648	701	42.54
4	Glumpang Baro	2,237	381	17.03
5	Glumpang Tiga	3,581	1,451	40.52
6	Grong-Grong	1,482	693	46.76
7	Indrajaya	4,252	1,472	34.62
8	Kembang Tanjong	4,596	2,473	53.81
9	Keumala	1,654	522	31.56
10	Kota Sigli	4,225	3,411	80.73
11	Mane	2,069	698	33.74
12	Mila	1,590	221	13.90
13	Muara Tiga	3,276	1,495	45.63
14	Mutiara	4,018	3,997	99.48
15	Mutiara Timur	6,857	5,551	80.95
16	Padang Tiji	5,322	1,519	28.54
17	Peukan Baro	4,032	2,911	72.20
18	Pidie	8,067	6,234	77.28
19	Sakti	4,340	550	12.67
20	Simpang Tiga	4,326	2,482	57.37
21	Tangse	6,392	1,844	28.85
22	Tiro/Truseb	1,582	489	30.91
23	Titeue	1,344	1,031	76.71
	Jumlah	85,740	45,365	52.91

Sumber : Dinas Perumahan Rakyat dan Kawasan Permukiman Kabupaten Pidie, 2017

Tabel 4.2.8 Rasio Tempat Pemakaman Umum Per Satuan Penduduk Tahun 2012 dan 2016 Kabupaten Pidie

No	Uraian	2012			2016		
		Jumlah	Luas	Daya Tampung	Jumlah	Luas	Daya Tampung
1	Tempat pemakaman umum (TPU)	730	401.50	602,250	730	424.76	637,140
2	Tempat Pemakaman bukan umum (TPBU)	1183	212.94	319,410	1185	216.04	324,060
3	Tempat pemakaman khusus (TPK)	1	1.2	2,160	1	1.2	1,800
4	Lain-Lain	1	0.96	1,599	1	0.96	1,599
5	Jumlah Tempat Pemakaman	1915	616.60	925,419	1917	642.96	964,599
6	Jumlah penduduk (jiwa)	393,225	-	-	425,975	-	-
7	Rasio TPU persatuan penduduk (1/6)	0.002	0.651	0.651	0.381	0.661	0.661

Sumber : Dinas Perumahan Rakyat dan Kawasan Permukiman Kabupaten Pidie, 2017

Tabel 4.2.9 Rasio Tempat Pemakaman Umum Per Satuan Penduduk Menurut Kecamatan Tahun 2016 Kabupaten Pidie

No	Kecamatan	Jumlah Penduduk	Tempat Pemakaman Umum (TPU)		Tempat Pemakaman Bukan Umum (TPBU)		Tempat Pemakaman Khusus (TPK)		Lain-Lain		Jumlah Total		Rasio TPU persatuan penduduk
			Jumlah	Daya Tampung	Jumlah	Daya Tampung	Jumlah	Daya Tampung	Jumlah	Daya Tampung	Tempat Pemakaman	Daya Tampung	
1	2	3	4	5	6	7	8	9	10	11	(12=4+6+8+10)	(13=5+7+9+11)	(14=4/3)
1	Batee	20,249	28	24,438	45	12,306	0	0	0	0	73	36,744	0.0014
2	Delima	20,762	44	38,403	71	19,416	0	0	0	0	115	57,819	0.0021
3	Geumpang	6,731	5	4,364	8	2,188	0	0	0	0	13	6,552	0.0007
4	Glumpang Baro	10,777	21	18,329	34	9,297	0	0	0	0	55	27,626	0.0019
5	Glumpang Tiga	19,176	34	29,675	55	15,041	0	0	0	0	89	44,716	0.0018
6	Grong-Grong	7,012	15	13,092	24	6,563	1	1,800	0	0	40	21,455	0.0021
7	Indrajaya	23,263	49	42,767	80	21,877	0	0	0	0	129	64,644	0.0021
8	Kembang Tanjong	21,737	45	39,276	74	20,237	0	0	0	0	119	59,513	0.0021

Rencana Strategis (RENSTRA)
Dinas Perumahan Rakyat dan Kawasan Permukiman Kabupaten Pidie
Tahun 2017 - 2022

No	Kecamatan	Jumlah Penduduk	Tempat Pemakaman Umum (TPU)		Tempat Pemakaman Bukan Umum (TPBU)		Tempat Pemakaman Khusus (TPK)		Lain-Lain		Jumlah Total		Rasio TPU persatuan penduduk
			Jumlah	Daya Tampung	Jumlah	Daya Tampung	Jumlah	Daya Tampung	Jumlah	Daya Tampung	Tempat Pemakaman	Daya Tampung	
9	Keumala	9,916	18	15,710	29	7,931	0	0	0	0	47	23,641	0.0018
10	Kota Sigli	21,364	15	13,093	24	6,563	0	0	1	1,599	40	21,255	0.0007
11	Mane	8,739	4	3,491	6	1,641	0	0	0	0	10	5,132	0.0005
12	Mila	9,048	20	17,456	32	8,751	0	0	0	0	52	26,207	0.0022
13	Muara Tiga	19,427	18	15,710	29	7,931	0	0	0	0	47	23,641	0.0009
14	Mutiara	20,810	29	25,311	47	12,853	0	0	0	0	76	38,164	0.0014
15	Mutiara Timur	34,341	48	41,894	79	21,604	0	0	0	0	127	63,498	0.0014
16	Padang Tiji	21,960	64	55,859	104	28,441	0	0	0	0	168	84,300	0.0029
17	Peukan Baro	20,535	48	41,894	78	21,331	0	0	0	0	126	63,225	0.0023
18	Pidie	44,728	64	55,859	104	28,441	0	0	0	0	168	84,300	0.0014
19	Sakti	21,422	49	42,767	81	22,151	0	0	0	0	130	64,918	0.0023
20	Simpang Tiga	22,919	52	45,385	84	22,971	0	0	0	0	136	68,356	0.0023
21	Tangse	26,235	28	24,438	45	12,306	0	0	0	0	73	36,744	0.0011
22	Tiro/Truseb	7,925	19	16,583	31	8,478	0	0	0	0	50	25,061	0.0024
23	Titeue	6,899	13	11,346	21	5,742	0	0	0	0	34	17,088	0.0019
	Jumlah	425,975	730	637,140	1,185	324,060	1	1,800	1	1,599	1,917	964,599	0.6605

Sumber :Dinas Perumahan Rakyat dan Kawasan Permukiman Kabupaten Pidie, 2017

BAB V STRATEGI DAN ARAH KEBIJAKAN

Strategi adalah cara-cara untuk mencapai tujuan dan sasaran melalui perumusan strategis sebagai hasil penetapan alternatif yang terbaik dari beberapa alternatif yang ada. Strategi ini dirumuskan setelah dilakukan pembahasan terhadap hal-hal yang diperkirakan akan timbul, yang dapat berubah-ubah. Dengan demikian akan adanya upaya antisipatif dalam menghadapi keadaan yang akan datang. Semua itu dilakukan untuk mencapai tujuan dan sasaran dengan cara yang paling baik, proaktif dan visioner. Untuk mencapai tujuan dan sasaran, maka strategi ini akan diaktualisasikan ke dalam penetapan kebijakan, program-program dan kegiatan.

Strategi dan kebijakan merupakan rumusan perencanaan untuk mencapai tujuan dan sasaran Dinas Perumahan Rakyat dan Kawasan Permukiman Kabupaten Pidie dengan efektif dan efisien. Strategi merupakan langkah-langkah sistematis yang berisikan program-program unggulan untuk mewujudkan visi dan misi Bupati dan Wakil Bupati terpilih, sedangkan kebijakan adalah arah atau tindakan yang diambil oleh Pemerintah untuk mencapai tujuan.

Terdapat 8 (delapan) Misi Pemerintah Kabupaten Pidie yang telah dirumuskan, dan 2 (dua) diantaranya sesuai dengan program-program pada Perumahan Rakyat dan Kawasan Permukiman Kabupaten Pidie dalam arah kebijakan.

Tabel 5.1 Rumusan strategi dan arah kebijakan

Visi : Terwujudnya Partisipasi Masyarakat dalam Membangun Pidie yang Mulia, Berkualitas, Sejahtera, dan Memiliki Masa Depan			
Misi 2 : Reformasi birokrasi dan pemerintahan yang baik, tertib, melayani, berkualitas, bersih dan berwibawa			
Tujuan	Sasaran	Strategi	Arah Kebijakan
Meningkatkan tata kelola pemerintahan yang baik dan bersih, serta profesionalitas pelayanan publik yang berkualitas dalam rangka mewujudkan Pidie Jroeh dan Melayani	Meningkatnya transparansi, akuntabilitas penyelenggaraan Pemerintah Daerah dan Kualitas Layanan Publik	<ol style="list-style-type: none"> 1. Optimalisasi Implementasi Sistem Akuntabilitas Kinerja Instansi Pemerintah 2. Meningkatkan diseminasi informasi melalui pendayagunaan media informasi guna menunjang transparansi dan akuntabilitas penyelenggaraan Pemerintahan dan 	<ol style="list-style-type: none"> 1. Pelayanan Administrasi Perkantoran 2. Peningkatan Disiplin Aparatur 3. Peningkatan Kapasitas Sumber Daya Aparatur 4. Peningkatan Sarana dan Prasarana Aparatur

		Layanan publik	
	Meningkatnya kualitas perencanaan, penganggaran, pengendalian program dan kegiatan	<ol style="list-style-type: none"> 1. Optimalisasi Sinkronisasi Perencanaan dan Penganggaran serta pengendalian program dan kegiatan 2. Peningkatan partisipasi masyarakat dengan memetakan potensial stakeholder dan mengintegrasikan dokumen musrenbang Gampong, Kecamatan, dan kabupaten 	Peningkatan Pengembangan Sistem Pelaporan Capaian Kinerja dan Keuangan
Misi 7 : Mewujudkan Penataan kota, pengembangan wilayah, infrastruktur berkualitas dan aksesibilitas daerah yang terintegrasi			
Tujuan	Sasaran	Strategi	Arah Kebijakan
Meningkatkan infrastruktur yang berkualitas dan terintegrasi untuk mengembangkan daya saing ekonomi dalam rangka mewujudkan Pidie Seumegot dan Meu-Utoh	Peningkatan Pembangunan Fasilitas Umum	1. meningkatkan dan mengembangkan pembangunan fasilitas umum secara terpadu dan merata	
Meningkatkan Penataan Ruang untuk mendukung Pengembangan Wilayah dalam rangka mewujudkan Pidie Seumegot dan Meu-Utoh	Menciptakan ruang terbuka hijau di lingkungan perkotaan	1. Menyediakan luas kawasan Ruang Terbuka Hijau	
	Meningkatnya kualitas pembangunan gedung dan bangunan	1. Peningkatan kualitas pembangunan gedung dan bangunan	
	Meningkatnya akses masyarakat terhadap perumahan layak, pelayanan air bersih dan sanitasi	1. Peningkatan kualitas kawasan permukiman perdesaan dan perkotaan	
		2. meningkatkan dan mengembangkan penyediaan sarana dan prasarana perumahan dan permukiman secara seimbang	

BAB VI

PENUTUP

Dengan ditetapkannya visi, misi, tujuan dan sasaran yang akan dicapai, dalam RENSTRA Dinas Perumahan Rakyat dan Kawasan Permukiman Kabupaten Pidie tahun 2017 – 2022 merupakan keputusan mendasar yang dinyatakan secara garis besar, dan dapat dijadikan sebagai acuan operasional pelaksanaan kegiatan-kegiatan Pemerintah Kabupaten Pidie. Dalam upaya membangun sistem akuntabilitas dan kinerja, untuk penerapan RENSTRA ini diperlukan proses penyusunan konsep dasar pengukuran dan perumusan indikator kinerja. Akhirnya dikemukakan bahwa, keberhasilan RENSTRA ini bukan hanya ditentukan dalam proses penyusunannya, akan tetapi banyak dipengaruhi oleh implementasi penerapannya. Dalam upaya membangun sistem akuntabilitas dan kinerja, untuk penerapan RENSTRA ini diperlukan proses penyusunan konsep dasar pengukuran dan perumusan indikator kinerja. Semoga RENSTRA Dinas Perumahan Rakyat dan Kawasan Permukiman Kabupaten Pidie dalam penyusunan RENSTRA Kabupaten Pidie tahun 2017 – 2022 akan dapat memberikan pedoman dan arah pelaksanaan pembangunan dalam lingkungan Pemerintah Kabupaten Pidie.

Lampiran 1

RENCANA KERJA KEGIATAN DINAS PERUMAHAN RAKYAT DAN KAWASAN PERMUKIMAN KAB. PIDIE TAHUN ANGGARAN 2019

Kabupaten : Pidie

Dinas / Instansi : Perumahan Rakyat dan Kawasan Permukiman

NO	KECAMATAN	USULAN KEGIATAN	VOLUME	RENJA SKPK				KET
				ANGGARAN				
				APBK	APBA	APBN	OTSUS/MIGAS	
1	2	3	4	5	6	7	8	9
1	Batee			0	4.000.000.000	0	2.950.000.000	
		↳ MCK DAN PERUMAHAN - Pembangunan Perumahan Nelayan lokasi Gampong Kulee Kec. Batee - Pembangunan Perumahan Nelayan lokasi Gampong Kulee Kec. Batee	20 Unit 20 Unit		2.000.000.000 2.000.000.000			Renja Dinas Renja Dinas
		↳ SARANA DAN PRASARANA AIR BERSIH - Optimalisasi IKK Batee Kec. Batee - Pembangunan Jalur Pipa Air Bersih + SR Gampong dalam Kecamatan Batee - Pengadaan dan Pemasangan SR Gampong dalam Kecamatan Batee	1 Unit 2.000 M' 500 Unit			1.500.000.000 800.000.000 650.000.000		Renja Dinas Renja Dinas Renja Dinas
2	Delima			0	0	0	3.770.000.000	
		↳ PEMBANGUNAN SARANA DAN PRASARANA PERIBADATAN - Pembangunan Masjid Tgk. Chik Di Reubee Bambong Kec. Delima - Pembangunan IPAL Dayah Raudhatul Aitam Mutidi Gp. Cut Reubee Kec. Delima	1 Unit 1 Unit			2.500.000.000 570.000.000		Renja Dinas Renja Dinas
		↳ PENATAAN LINGKUNGAN - Penataan Lingkungan Pusat Kecamatan Delima Kabupaten Pidie	1 Paket			700.000.000		Renja Dinas
3	Geumpang			2.250.000.000	0	0	2.000.000.000	
		↳ PEMBANGUNAN SARANA DAN PRASARANA PERIBADATAN - Pembangunan Masjid Shuhada Geumpang (Lanjutan)	1 Unit			2.000.000.000		Musreimbang
		↳ MCK DAN PERUMAHAN - Pembangunan Rumah Dhuapa Gp. Keune	20 Unit	1.000.000.000				Musreimbang
		↳ SARANA DAN PRASARANA AIR BERSIH - Peningkatan Sarana Air Bersih Gp. Bangkeh	1 Unit	1.250.000.000				
4	Grong-grong			0	0	0	500.000.000	
		↳ Bangunan Pelengkap - Pembangunan Balee Meusapat Kec. Grong - Grong	1 Unit			500.000.000		Renja Dinas
		↳ MCK DAN PERUMAHAN						
		↳ SARANA DAN PRASARANA AIR BERSIH						

USULAN KEGIATAN				RENJA SKPK				KET
NO	KECAMATAN	KEGIATAN	VOLUME	ANGGARAN				
				APBK	APBA	APBN	OTSUS/MIGAS	
1	2	3	4	5	6	7	8	9
5	Glumpang Baro			0	0	0	800.000.000	
		🏠 BANGUNAN GEDUNG - Pembangunan Gedung Pertemuan Gp. Ukee	1 Unit				800.000.000	Musreimbang
6	Glp. Tiga			1.000.000.000	0	5.250.000.000	500.000.000	
		🏠 Pembangunan Sarana dan Prasarana Pribadatan - Pembangunan Tempat Wudu' Mesjid Glumpang Minyeuk Kec. Glumpang Tiga	1 Unit				500.000.000	Renja Dinas
		🏠 BANGUNAN GEDUNG - Pembangunan Rumah Susun Yayasan Pendidikan Islam Darussaadah Pusat Teupin Raya				5.250.000.000		Renja Dinas
		🏠 MCK DAN PERUMAHAN - Pembangunan Rumah Dhuapa di Kec. Glumpang Tiga	20 Unit	1.000.000.000				Renja Dinas
7	Indra Jaya			500.000.000	0	0	5.500.000.000	
		🏠 PEMBANGUNAN SARANA DAN PRASARANA PERIBADATAN - Pembangunan Mesjid Baitul Halim Tungkop Kec. Indrajaya (Lanjutan)	1 Unit				3.500.000.000	Renja Dinas
		🏠 BANGUNAN GEDUNG - Pembangunan Gedung Pertemuan Kecamatan Indrajaya		500.000.000				Renja Dinas
		🏠 SARANA DAN PRASARANA AIR BERSIH - Optimalisasi WTP Garot Kec.Indrajaya	1 Unit				2.000.000.000	Renja Dinas
8	KB. Tanjong			0	0	0	530.000.000	
		🏠 SARANA DAN PRASARANA AIR BERSIH - Pembangunan Jalur Pipa Air Bersih + SR Pasar Kembang Tanjong, Gp. Tanjong Kec. Kb. Tanjong	1.250 M'				530.000.000	Renja Dinas
9	Keumala			0	0	0	6.660.000.000	
		🏠 BANGUNAN GEDUNG Pembangunan Asrama Santri Gp. Jiem-Jiem Kec. Keumala	1 Unit				600.000.000	Renja Dinas
		🏠 MCK DAN PERUMAHAN Pembangunan Rumah Dhuapa di 18 Gampong	36 Unit				3.060.000.000	Musreimbang
		🏠 SARANA DAN PRASARANA AIR BERSIH - Optimalisasi WTP Keumala Kec. Keumala	1 unit				3.000.000.000	Renja Dinas
10	Kota Sigli			1.000.000.000	12.000.000.000	0	28.870.000.000	
		🏠 BANGUNAN GEDUNG - Pembangunan Gedung Pertemuan Kecamatan Kota Sigli	1 Unit	500.000.000				Renja Dinas

USULAN KEGIATAN				RENJA SKPK				KET
NO	KECAMATAN	KEGIATAN	VOLUME	ANGGARAN				
				APBK	APBA	APBN	OTSUS/MIGAS	
1	2	3	4	5	6	7	8	9
		🏠 PEMBANGUNAN SARANA DAN PRASARANA PERIBADATAN						
		- Pembangunan Masjid Agung Al Falah Sigli (Tahap VI)	1 Paket				20.000.000.000	Renja Dinas
		- Pembangunan Mushalla Gampong Blok Sawah Kec. Kota Sigli	1 Paket				700.000.000	Renja Dinas
			Paket					
		🏠 JALAN DAN JEMBATAN PERDESAAN						
		- Pembangunan Jalan Lingkungan Gampong Blok Sawah Kec. Kota Sigli	1 Paket				700.000.000	Renja Dinas
		- Pembangunan Jalan Lingkungan Komplek Perumahan Griya Makmur Kec. Kota Sigli	1 Paket		500.000.000			Renja Dinas
		- Pembangunan Jalan Lingkungan SDU Iqra Blang Paseh Kec. Kota Sigli	1 Paket		500.000.000			Renja Dinas
		🏠 PENATAAN LINGKUNGAN						
		- Penataan Pasar Modern Kecamatan Kota Sigli	1 Paket	500.000.000				Renja Dinas
		- Penimbunan Tanah Lokasi Pembangunan Mushalla Gampong Blok Sawah Kec. Kota Sigli	1 Paket				1.400.000.000	Renja Dinas
		- Pembangunan Taman Pelangi dan Sarana Penunjang di Gp. Blok Bengkel Kec. Kota Sigli	1 Paket		10.000.000.000			Renja Dinas
		- Penataan Taman dan Sarana Penunjang di Pantai Pelangi Kota Sigli	1 Paket		1.000.000.000			Renja Dinas
		🏠 MCK DAN PERUMAHAN						
		- Resettlement Rumah Warga Gampong Blok Sawah Kec. Kota Sigli	50 Unit				5.000.000.000	Renja Dinas
		- Pembangunan IPAL Komunal Gp. Blok Sawah Kec. Kota Sigli	1 Unit				570.000.000	Renja Dinas
		🏠 SARANA DAN PRASARANA AIR BERSIH						
		- Pembangunan Sumur Bor Kedalaman 100 M	2.000 m'				500.000.000	Renja Dinas
11	Mane			0	0	0	2.500.000.000	
		🏠 PEMBANGUNAN SARANA DAN PRASARANA PERIBADATAN						
		- Pembangunan Masjid Mane Kec. Mane (Lanjutan)	1 Paket				2.000.000.000	Renja Dinas
		- Pembangunan Mushalla Sp. Turue Kec. Mane (Lanjutan)	1 Paket				500.000.000	Renja Dinas
12	Mila			1.000.000.000	0	0	0	
		🏠 MCK DAN PERUMAHAN						
		- Pembangunan Rumah Dhuapa di Kec. Mila	20 Unit	1.000.000.000				Renja Dinas
13	Muara Tiga			0	2.000.000.000	0	4.600.000.000	
		🏠 PEMBANGUNAN SARANA DAN PRASARANA PERIBADATAN						
		- Pembangunan Masjid Baiturrahim Kec. Muara Tiga	1 Paket				2.000.000.000	Renja Dinas
		🏠 MCK DAN PERUMAHAN						
		- Pembangunan Perumahan Nelayan lokasi Gampong Suka Jaya Kec. Muara Tiga	20 Unit		2.000.000.000			Renja Dinas
		🏠 SARANA DAN PRASARANA AIR BERSIH						
		- Optimalisasi IKK Laweung Kec. Muara Tiga	1 unit				2.000.000.000	Renja Dinas
		- Pengadaan SR Gampong Cot, Gampong Tgk. Dilaweung dan Gampong Tuha Biheu Kec. Muara Tiga	1 paket				600.000.000	Renja Dinas

USULAN KEGIATAN				RENJA SKPK				KET
NO	KECAMATAN	KEGIATAN	VOLUME	ANGGARAN				
				APBK	APBA	APBN	OTSUS/MIGAS	
1	2	3	4	5	6	7	8	9
14	Mutiara			1.457.894.000	5.000.000.000	0	0	
		🏠 BANGUNAN GEDUNG - Pembangunan Gedung Pertemuan Kecamatan Mutiara			2.500.000.000			Renja Dinas
		🏠 PEMBANGUNAN SARANA DAN PRASARANA PERIBADATAN - Pembangunan Masjid Baitul Azmi Lilmukminin Alue Batee Kec. Mutiara Timur (Tahap II) - Pembangunan Asrama Santri Pesantren Desa Jaman Kec. Mutiara	1 Unit 1 Unit		2.500.000.000 300.000.000			Renja Dinas Renja Dinas
		🏠 SARANA DAN PRASARANA AIR BERSIH - Pembangunan Jalur Pipa Air Bersih + SR Gampong Beureueh II Kecamatan Mutiara - Pembangunan Jalur Pipa Air Bersih + SR Gampong Keumangan Kecamatan Mutiara	1.900 M' 3.500 M'		407.407.000 750.487.000			Renja Dinas Renja Dinas
15	Mutiara Timur			1.179.337.000	10.500.000.000	0	0	
		🏠 BANGUNAN GEDUNG - Pembangunan Kantor Camat Mutiara Timur	1 Paket		2.500.000.000			Musreimbang
		🏠 PEMBANGUNAN SARANA DAN PRASARANA PERIBADATAN - Pembangunan Masjid Baitul Azmi Lilmukminin Alue Batee Kec. Mutiara Timur (Tahap II) - Pembangunan Masjid Baitul Huda Blang Malu Kec. Mutiara Timur (Lanjutan) - Pembangunan Masjid Al Jihad Kemukiman Gumpueng Kec. Mutiara Timur - Pembangunan Masjid At Taqwa Kemukiman Usi Kec. Mutiara Timur	1 Paket 1 Paket 1 Paket 1 Paket		2.500.000.000 3.000.000.000 1.500.000.000 1.000.000.000			Renja Dinas Renja Dinas Renja Dinas Renja Dinas
		🏠 SARANA DAN PRASARANA AIR BERSIH - Pembangunan Jalur Pipa Air Bersih + SR Gampong Meucat Adan Kecamatan Mutiara Timur - Pembangunan Jalur Pipa Air Bersih + SR Gampong Dayah Adan Kecamatan Mutiara Timur - Pembangunan Jalur Pipa Air Bersih + SR Gampong Alue Adan Kecamatan Mutiara Timur	1.800 M' 1.700 M' 2.000 M'		385.965.000 364.522.000 428.850.000			Renja Dinas Renja Dinas Renja Dinas
16	Padang Tiji			2.200.000.000	3.500.000.000	0	0	
		🏠 BANGUNAN GEDUNG - Pembangunan Balee Meusapat Mukim Peudaya Kec. Padang Tiji	1 Paket		500.000.000			Renja Dinas
		🏠 PEMBANGUNAN SARANA DAN PRASARANA PERIBADATAN - Pembangunan Pagar Dayah Tgk. Chik Di Peudaya Kec. Padang Tiji - Pembangunan dan Penataan Halaman Masjid Jamik Peudaya Kec. Padang Tiji - Pembangunan dan Penataan Halaman Masjid Raudhatul Rahman Kec. Padang Tiji	1 Paket 1 Paket 1 Paket		500.000.000 2.000.000.000 1.500.000.000			Renja Dinas Renja Dinas Renja Dinas
		🏠 JALAN DAN JEMBATAN PERDESAAN - Pembangunan Jalan Lingkungan Desa Buloh - Desa Bunie Dusun Abah Sikua Kec. Padang Tiji - Pembangunan Jalan Lingkungan Desa Masjid Kec. Padang Tiji	1 paket 1 paket		700.000.000 500.000.000			Renja Dinas Renja Dinas

USULAN KEGIATAN				RENJA SKPK				KET
NO	KECAMATAN	KEGIATAN	VOLUME	ANGGARAN				
				APBK	APBA	APBN	OTSUS/MIGAS	
1	2	3	4	5	6	7	8	9
17	Peukan Baro			3.270.000.000	3.000.000.000	5.250.000.000	8.965.965.000	
		🏠 PEMBANGUNAN SARANA DAN PRASARANA PERIBADATAN - Pembangunan Tempat Wudu' Mesjid Al Fuqara Desa Rambayan Kec. Peukan Baro - Penataan halaman Mesjid Al Fuqara Desa Rambayan Kec. Peukan Baro	1 unit 1 Unit	200.000.000			500.000.000	Renja Dinas Renja Dinas
		🏠 BANGUNAN GEDUNG - Pembangunan Menara Mesjid Darul Huda Bambi Kec. Peukan Baro (Lanjutan) - Pembangunan Balee Meusapat Kec. Peukan Baro Pembangunan Perumahan PNS lokasi di Gampong Mee Hagu, Bambi Kec. Peukan Baro - Pembangunan Mesjid Darul Huda Bambi Kec. Peukan Baro - Pembangunan Rumah Dinas Camat Peukan Baro Type 54 - Pembangunan Mesjid Tgk. Chik Dipasi - Pembangunan Rumah Susun Pesantren Modern Terpadu Al-Furqan Bambi	1 Paket 1 Paket 20 unit 1 Paket 1 unit 1 unit 75 unit	500.000.000	3.000.000.000		2.000.000.000 5.000.000.000	Renja Dinas Renja Dinas Renja Dinas Renja Dinas Murembang Murembang Renja Dinas
		🏠 JALAN DAN JEMBATAN PERDESAAN - Pembangunan Jalan Lingkungan Komplek Perumahan Bambi Asri Kec. Peukan Baro -	1 Paket	500.000.000				Renja Dinas
		🏠 PENATAAN LINGKUNGAN - Pembangunan IPAL Pesantren Al Furqan Bambi Kec. Peukan Baro - Pembangunan IPAL Komunal Dayah Al Furqan Gp. Teungoh Baroh Kec. Peukan Baro	1 Paket 1 Paket	570.000.000			570.000.000	Renja Dinas
		🏠 SARANA DAN PRASARANA AIR BERSIH - Pembangunan Jalur Pipa Air Bersih + SR Gampong Dayah Kecamatan Peukan Baro - Pembangunan Jalur Pipa Air Bersih + SR Gampong Sukon Kecamatan Peukan Baro	1 paket 1.800 M'				510.000.000 385.965.000	Renja Dinas Renja Dinas
18	Pidie			1.290.000.000	0	0	5.206.062.000	
		🏠 BANGUNAN GEDUNG - Pembangunan Perumahan PNS lokasi di Gampong Cot Seukee Kec. Pidie	20 Unit				2.000.000.000	Renja Dinas
		🏠 PEMBANGUNAN SARANA DAN PRASARANA PERIBADATAN						
		🏠 JALAN DAN JEMBATAN PERDESAAN - Pembangunan Boxcaver Gp. Leubue Kec. Pidie - Pembangunan Jalan Lingkungan Perumnas Lhok Keutapang Kec. Pidie - Pembangunan Jalan Lingkungan Komplek Perumahan BRR di Kec. Pidie - Pembangunan Jalan Lingkungan Komplek Perumahan Griya Gajah Aye Kec. Pidie	1 Paket 1 Paket 1 Paket 1 Paket	150.000.000			500.000.000 500.000.000 500.000.000	Musrembang Renja Dinas Renja Dinas Renja Dinas
		🏠 PENATAAN LINGKUNGAN - Pembangunan IPAL Madrasah Ulumul Qur'an (MUQ) Kabupaten Pidie - Pembangunan IPAL Komunal Perumnas Lhok Keutapang Gp. Lhok Keutapang Kec. Pidie	1 Paket 1 Paket	570.000.000 570.000.000				Renja Dinas Renja Dinas

USULAN KEGIATAN				RENJA SKPK				KET
NO	KECAMATAN	KEGIATAN	VOLUME	ANGGARAN				
				APBK	APBA	APBN	OTSUS/MIGAS	
1	2	3	4	5	6	7	8	9
		↳ SARANA DAN PRASARANA AIR BERSIH - Pembangunan Jalur Pipa Air Bersih + SR Gampong Meunasah Peukan Kec. Pidie - Pembangunan Jalur Pipa Air Bersih + SR Gampong Gajah Ayee Kec. Pidie - Pembangunan Jalur Pipa Air Bersih + SR Gampong Cot Geunduek Kecamatan Pidie - Pembangunan Jalur Pipa Air Bersih + SR Gampong Tumpok Peut Ploh Kecamatan Pidie	1.000 M' 3.000 M' 1.300 M' 1.200 M'				520.000.000 650.000.000 278.752.000 257.310.000	Renja Dinas Renja Dinas Renja Dinas Renja Dinas
19	Sakti			500.000.000	29.750.000.000	0	450.000.000	
		↳ MCK DAN PERUMAHAN - Pembangunan Rumah Dhuapa di Kec. Sakti ↳ BANGUNAN GEDUNG - Pembangunan Gedung Pertemuan Kecamatan Sakti ↳ SARANA DAN PRASARANA AIR BERSIH - Revitalisasi Sarana Air Bersih Gampong Lhok Panah Kec. Sakti	350 Unit 1 Unit		29.750.000.000		450.000.000	Musrebang Renja Dinas Renja Dinas
20	Simpang Tiga			0	0	0	2.036.082.000	
		↳ SARANA DAN PRASARANA AIR BERSIH - Revitalisasi Jalur Pipa Air Bersih + SR dalam Kec. Simpang Tiga - Pembangunan Jalur Pipa Air Bersih + SR Gampong Cot Jaja Kecamatan Simpang Tiga - Pembangunan Jalur Pipa Air Bersih + SR Gampong Gigieng Kecamatan Simpang Tiga	6.000 M' 1.500 M' 1.000 M'				1.500.000.000 321.657.000 214.425.000	Renja Dinas Renja Dinas Renja Dinas
21	Tangse			0	0	0	4.600.000.000	
		↳ BANGUNAN GEDUNG - Lanjutan Rehabilitasi dan Penataan Halaman Mesjid Tangse Kec. Tangse - Rehabilitasi dan Penataan Halaman Mesjid Tuha Kec. Tangse ↳ PENATAAN LINGKUNGAN - Penataan Lingkungan Pusat Kecamatan Tangse Kabupaten Pidie ↳ SARANA DAN PRASARANA AIR BERSIH - Pembangunan SPAM Gampong Blang Pandak Kec. Tangse - Pembangunan SPAM Gampong Neubok Badeuk Kec. Tangse - Pembangunan SPAM Gampong Ulee Gunong Kec. Tangse	1 Paket 1 Paket 1 Paket 1 Unit 1 Paket 1 Paket				1.500.000.000 1.000.000.000 500.000.000 650.000.000 500.000.000 450.000.000	Renja Dinas Renja Dinas Renja Dinas Renja Dinas Renja Dinas
22	Tiro/Truseb			0	450.000.000	0	0	
		↳ SARANA DAN PRASARANA AIR BERSIH - Pembangunan SPAM Gampong Mancang Kec. Tiro/Truseb	1 Unit		450.000.000			Renja Dinas
23	Titeu			1.000.000.000	0	0	0	
	Titeu	↳ MCK DAN PERUMAHAN - Pembangunan Rumah Dhuapa di Kec. Titeue	20 Unit	1.000.000.000				Renja Dinas

USULAN KEGIATAN				RENJA SKPK				KET
NO	KECAMATAN	KEGIATAN	VOLUME	ANGGARAN				
				APBK	APBA	APBN	OTSUS/MIGAS	
1	2	3	4	5	6	7	8	9
24	Kab. Pidie			21.625.000.000	0	115.837.000.000	0	
		↑ PENGEMBANGAN WILAYAH, PEMANFAATAN LAHAN RUANG DAN PENATAAN KOTA						
		- Penyusunan DED Pedestrian di Jalan Protokol Kabupaten Pidie	1 Paket	150.000.000				Renja Dinas
		- Penyusunan DED Pedestrian di Sepanjang Sungai Blok Sawah - Pante Teungoh Kab. Pidie	1 Paket	200.000.000				Renja Dinas
		- Penyusunan DED Tugu Selamat Datang di Kota Sigli dan Taman	1 Paket	70.000.000				Renja Dinas
		- Pengawasan Penataan Lingkungan	1 Paket	250.000.000				Renja Dinas
		- Pengawasan Prasarana Lingkungan	1 Paket	250.000.000				Renja Dinas
		- Pengawasan Pembangunan Masjid Agung Al Falah Sigli (Tahap VI)	1 Paket	200.000.000				Renja Dinas
		- Pengawasan Sarana dan Prasarana Gedung	1 Paket	250.000.000				Renja Dinas
		- Pembuatan DED Kegiatan Air Minum	1 Paket	320.000.000				Renja Dinas
		- Penyusunan DED Peningkatan Fungsi Jaringan Pelayanan Samitri dalam Kab. Pidie	1 Paket	135.000.000				Renja Dinas
		- Pembuatan DED Penyehatan Lingkungan	1 Paket	450.000.000				Renja Dinas
		↑ BANGUNAN GEDUNG						
		- Rehab Gedung Kantor Dinas Perumahan Rakyat Dan Kawasan Permukiman Kab. Pidie	1 Paket	500.000.000				Renja Dinas
		- Pembangunan Tempat Parkir Roda 2 Kantor Dinas Perumahan Rakyat Dan Kawasan Permukiman Kab.	1 Paket	100.000.000				Renja Dinas
		- Pembangunan Baru Rumah Swadaya Kec. Glumpang Tiga, Simpang Tiga dan Pidie	300 Unit			22.500.000.000		Renja Dinas
		- Peningkatan Kualitas Rumah Swadaya Kec. Glumpang Tiga, Simpang Tiga dan Pidie	300 Unit			4.500.000.000		Renja Dinas
		- Pembangunan Rumah Susun Untuk PNS Kec. Peukan Baro	30 Unit			11.268.000.000		Renja Dinas
		- Pembangunan Rumah Susun Untuk Universitas Jabal Ghafur Kec. Mila	37 Unit			14.209.000.000		Renja Dinas
		- Pembangunan Rumah Khusus MBR Blok Sawah Kec. Kota Sigli (lanjutan)	80 Unit			13.860.000.000		Renja Dinas
		- Pembangunan Rumah Khusus Nelayan Desa Blang Raya Kec. Muara Tiga	50 Unit			8.250.000.000		Renja Dinas
		- Pembangunan Rumah Khusus Nelayan Desa Genteng Barat dan Desa Genteng Timur Kec. Batee	50 Unit			8.250.000.000		Renja Dinas
		- Pembangunan Rumah Khusus Nelayan Desa Jeumeurang Kec. Kb. Tanjong	50 Unit			8.250.000.000		Renja Dinas
		- Pembangunan Rumah Khusus MBR Desa Mee Hagu Kec. Peukan Baro	150 Unit			24.750.000.000		
		↑ PENATAAN LINGKUNGAN						
		- Rehab rumah Masyarakat Berpenghasilan Rendah dalam Kabupaten Pidie	1 Paket	18.750.000.000				Renja Dinas
JUMLAH Rp.				38.272.231.000	70.200.000.000	126.337.000.000	80.438.109.000	

Sigli, 15 Maret 2017
Kepala Dinas Perumahan Rakyat dan
Kawasan Permukiman Kabupaten Pidie,

Zulkifli, ST
Pembina Tk.I/NIP.19710117 199703 1 002

PROGRAM DINAS PRKP DI RPJMD 2018 S/D 2022

Kode	Bidang Urusan Pemerintahan dan Program Prioritas Pembangunan	Indikator Kinerja Program (Outcome)	Kondisi Kinerja Awal RPJMD (Tahun 2017)	Tahun 2018		Tahun 2019		Tahun 2020		Tahun 2021		Tahun 2022		Kondisi Kinerja pada akhir periode RPJMD		Perangkat Daerah Penanggung Jawab	
				Target	Rp	Target	Rp	Target	Rp	Target	Rp	Target	Rp	Target	Rp		
1	2	3	4	5	6	7	8	9	10	11	12	13	14	15	16	17	
1	4	Perumahan Rakyat dan Kawasan Permukiman			63.745.771.484		76.644.383.710		91.137.698.823		102.576.254.495		112.833.879.942		446.937.988.452	Dinas PRKP	
		Program Pelayanan Administrasi Perkantoran	Meningkatnya transparansi, efektifitas dan efisiensi birokrasi serta membaiknya integritas layanan publik	12 Bln	12 Bulan	852.895.250	12 Bulan	895.540.013	12 Bulan	940.317.013	12 Bulan	987.332.864	12 Bulan	1.036.699.507	60 Bulan	4.712.784.646	Dinas PRKP
		Program Peningkatan Sarana dan Prasarana Aparatur	Meningkatnya penyediaan sarana dan prasarana penunjang kegiatan aparatur	25%	10%	165.600.000	10%	173.880.000	10%	182.574.000	10%	200.831.400	10%	210.872.970	75%	933.758.370	Dinas PRKP
		Program Peningkatan Kapasitas Sumber Daya Aparatur	Meningkatnya kapasitas SDM aparatur pemerintah	25%	8%	58.060.000	10%	60.963.000	10%	64.011.150	10%	70.412.265	10%	73.932.878	75%	327.379.293	Dinas PRKP
		Program Peningkatan Pengembangan Sistem Pelaporan Capaian Kinerja dan Keuangan	Meningkatnya Sistem Pelaporan Capaian Kinerja dan Keuangan	30%	10%	117.814.000	10%	123.704.700	10%	129.889.935	10%	142.878.929	10%	150.022.875	75%	664.310.438	Dinas PRKP
		Program Pengembangan Perumahan	Meningkatnya pengembangan perumahan	40%	5%	7.632.732.650	5%	8.396.005.915	6%	11.449.098.975	7%	10.914.807.690	7%	12.006.288.458	70%	50.398.933.688	Dinas PRKP
		Program Lingkungan Sehat Perumahan	Terwujudnya lingkungan sehat perumahan	37,50%	3,00%	11.358.631.650	6%	12.494.494.815	6%	14.993.393.778	7%	17.242.402.845	7%	18.966.643.129	67%	75.055.566.217	Dinas PRKP
		Program Pengembangan Kawasan Perumahan dan Permukiman	Meningkatnya pengembangan kawasan perumahan dan permukiman	35,00%	-	-	5%	2.750.000.000	5%	3.162.500.000	7%	3.636.875.000	7%	4.000.562.500	59%	13.549.937.500	Dinas PRKP
		Program Perbaikan Perumahan Akibat Bencana Alam/Sosial	Meningkatnya kualitas perumahan terdampak bencana alam/sosial	85,00%	-	-	3%	475.000.000	3%	522.500.000	3%	522.668.634	3%	574.935.497	97%	2.095.104.131	Dinas PRKP
		Program Peningkatan Pelayanan Umum	Meningkatnya pelayanan umum	65,00%	-	6.865.272.650	5%	7.551.799.915,00	5%	9.062.159.898,00	5%	10.421.483.882,70	5%	11.786.447.604	85%	45.687.163.950	Dinas PRKP
		Program Pembangunan Infrastruktur Perdesaan	Meningkatnya pembangunan infrastruktur perdesaan	55%	5%	36.694.765.284	5%	40.364.241.812,40	5%	46.418.878.084,26	7%	53.381.709.796,90	7%	58.719.880.777	84%	235.579.475.754	Dinas PRKP
		Program Pengembangan Kinerja Pengelolaan Air Minum dan Air Limbah	Meningkatnya Kinerja Pengelolaan Air Minum dan Air Limbah	48,00%	-	-	5%	3.358.753.540	5%	4.212.375.990	7%	5.054.851.188	7%	5.307.593.747	72%	17.933.574.465	Dinas PRKP